青島新民報

（郵政特准掛號認爲新聞紙類）

每日出兩大張（[illegible]）
發行及編輯人　何東林
社址　青島蘭山路三號

報紙價目：每份四分　每月一元　半年五元　全年拾元　外埠郵費每月叁角
廣告價目：普通（五號十三字）一行一元　特別（每方寸）一元　長期另有訂章

各部電話：社長室 二三四八　編輯部 二八〇二　二三四〇　總務部 二四一〇　營業部 二〇六〇　出版部 四九二二　傳達處 四一八三
東京支社　東京京橋銀座西七ノ三　電話銀座（57）三七五〇
大阪支局　大阪天王寺作人町五三　電話天王寺八一五

討蔣運動波及華中

浙省東部一帶已組織反共同盟

陳余淸率領討伐黨軍

【上海二十八日專電】勢如怒濤澎湃、瀰漫全華北之討蔣民衆運動、已波及華中各地、乃勃發熾烈討蔣民衆運動、

蓋浙江省東南部之肅淸工作、依日軍之積極的活動、連日各處展開激戰、著著收其成果、而武漢淪落、又告迫切、蔣介石政權下之民衆、無不苦惱萬分、現有以浙江省東部之名望家、陳余淸氏爲中心、以救民衆出兵火、而安居樂業建設和平境爲見地、念願救國、而糾合有力者組織浙江反共同盟、指揮民衆、軍人、保安隊約三萬人、開始討伐蔣介石軍、正於合州、溫州、海門、寧河等處、與蔣介石軍交戰中。（又電）擬由正將沒落之蔣介石政權下、而救民衆、以名望家陳余淸氏爲中心、所組織之浙江反共同盟、而當討伐蔣介石軍之任、據二十六日、因負有要務來滬之同盟軍一幹部所談、陳余淸氏、爲寧波人、乃武昌軍官學校出身者、年三十歲左右之青年將校、爲國士型之熱血漢、對蔣介石政權之顚落、斷乎高喊反共、而不忍見民衆塗炭之苦、故結成反共同盟、乃率麾下義勇軍三萬、以二十三日午前七時爲期起、擬將合州、寧波、蘭谿、甯海、海門等歸入手中之行動、到處與黨軍交激戰、且有波及各地形勢、故與蔣政權之影響甚大也云云、

日機空襲滇省

柳州桂林均遭轟炸

廣西當局大爲狼狽

【香港二十八日專電】日海軍空襲部隊、繼二十六日、又於二十七日午前、空襲廣西省、乃於午前九時、首襲柳州、次襲桂林、對黨軍軍事設施加以猛烈轟炸、粵漢鐵路空襲之他部隊、破壞源潭及其他之線路、於廣九鐵路、切斷樟木頭附近之線路、因日空軍連日無間斷大空襲、從來以在日空軍空襲圈外、而自恐之廣西省當局、現今完全在日空軍空襲下、以致暴露直面現實而大狼狽、乃擬強化防空設施、正在奔命中云。

【香港二十八日專電】日海軍機、於二十七日仍繼續前日毅然空襲廣東、廣西兩省、並雲南省、爲事變以來最初之空襲、卽二十七日午前六時、以飛機〇〇架、飛入廣西省、轟炸貴縣、南甯、午前十一時三十分、通過南甯上空、向雲南云。

江南戰線

鄂省進襲部隊

壓迫富水河畔

陽新黨軍已陷大混亂

鈴木部隊佔領三成山

【〇〇山二十八日專電】揚子江南部湖北省進擊之日軍部隊、於二十七日午後一時、一掃下橋鋪（陽新西南方二十四華里）之黨軍、向富水河畔壓迫中、黨軍大軍、爲中央軍之精銳依富水敷背水之陣頑強死守陣地擬於日軍交一戰然在日軍之銳鋒前、不堪一擊、富水河畔之黨軍陣地、已完全晒於日軍之制壓下、防衛陽新黨軍已陷入大混亂中。（〇〇山麓二十八日電）拔陽新東南三十華里霧嶺山之峻險黨軍陣地、日軍鈴木部隊、繼續進擊、而於二十七日正午、佔領三成山、適水山（各譯音）後、愈擴大戰果中。

（黨軍利用漢口日租界內佈置防禦陣地情景）

日機活躍

長江兩岸

轟炸各陣地

【上海二十八日專電】日艦隊報道部、二十七日午後二時發表。一、日海軍航空隊、二十六日於華中方面、以精銳飛機〇〇架、協力江上艦艇並地上部隊之作戰、終日反覆毅然大轟炸、轟炸黨軍砲兵陣地並據點部落、或炸破京漢線上之貨車羣、而收莫大之戰果、攻擊蘄春之部隊、轟炸蟠踞附近一帶之黨軍密集部隊、復轟炸黨軍據點陣地、並載重汽車縱隊、與以莫大之損害、而於田家鎭、冒熾烈之地上砲火、毅然果敢大轟炸、炸破正在敷設機械水雷中之黨軍汽艇、並民船四十餘隻、被炸四散、又他攻擊部隊、於江南地區對陽新通山之黨軍、與以損害、而阻止其進出。

轟炸貴陽

【上海二十八日專電】日艦隊報道部二十七　發表、日航空隊、二十六日於華南方面、以精銳飛機〇架、空襲廣西省之要衝桂林、炸破地上黨軍飛機數架、大破格納庫五棟、全架遂安然歸還矣

【香港二十八日專電】日海軍航空隊之一隊、於二十七日轟炸廣東廣西兩省、前後飛往貴州省、毅然作第二次之轟炸、午前十一時、轟炸貴陽、又一隊飛湖南省、空襲郴縣、郴縣爲近廣東省粵漢線上軍事上之重要據點。

黃河北岸一帶

黨軍殲滅在卽

垣曲北方已陸續肅淸

【〇〇二十八日專電】由〇〇擊進擊之砲火、而擊破大行山脈之黨軍之日軍、於二十八日晨、開始攻擊踞近二千米突徐家山天險陣地之黨軍、該處高地爲中國特有易崩之土質、且因數日間繼續降雨、化爲泥濘、困苦至極、但日軍對此置之不顧、仍繼續攻擊、槍砲之聲、鳴動大行山脈、對垣曲北方山地一帶、鄭州佐側背陣地、黨重大影響、黨軍之前衛據點、因該山地之敗退、直接切斷結鄭州西安之赤色路線、故黨軍由垣曲藉津渡方面、陸續送增援隊、努力必死之防戰、而日軍之巧妙、由三方包圍戰、與夫黨軍之唯一退路黃河南岸、又自督戰隊頭強亂射退却之黨軍兵、故現今爲蔣介石所屆、繼續無意義之抗戰、該方面黨軍之殲滅已迫在目前矣。

廬山南麓總攻擊

已收極大效果

相繼佔領各處要地

黨軍後退已無餘地

【〇〇二十八日專電】日軍廬山南麓攻擊部隊之總攻擊、第一日卽收甚大成果、大於二十七日、卽確保第一日之佔領地區、更擴大戰果中、卽二十七日拂曉、日軍第一線部隊、在〇〇部隊掩護之下、追擊黨軍、乃於午前八時、佔領山麓之家嶺、及江家嘴、更在勇戰力鬥中。（又電）依二十六日之總攻擊、且廬山南麓全線與黨軍以大打擊、使無全面的後退之餘地、日軍各部隊、仍繼續進擊、黨軍對此、擬挽回大勢、乃得有大部隊之援軍、踞險口街前面之既設陣地、必死抵抗、躍起企圖阻止日軍之前進、乃於西家嶺南方華龍山及興龍山方面、目下正展開激戰、銳砲聲隆隆、震撼秋空。

武漢三鎭

人口總調查

【香港二十八日專電】據中央通信社漢口電稱、以十五日午前零時爲期、舉行武漢三鎭之戶口調查、除法租界總人口爲七十五萬四千八百二十六人其中男子四十四萬八千三百八十五人、女子三十萬六千四百四十一人附帶生活者十五萬八千八百九十七戶

羅山上空

發現黨機

盲目投彈

無一命中

（〇〇二十八日電）二十七日晨、羅山南方上空、出現黨軍轟炸機七架、及護衛戰鬥機三架、旋迴羅山上空、周後對日軍地上部隊、試行對地射擊、但未命中一發、因由地上對空射擊而狼狽、乃放棄積載之轟彈二十個潰走、所投盲爆彈、遠離日軍陣地、故日軍毫無被害者。

橫嶺關方面

黨軍退路全斷

（又電）於橫嶺關方面戰況、日軍又進展極有利、在東方山地活躍之日軍部隊、二十六日午前、完全遮斷由橫嶺關、至同善鎭黨軍之退路、與由運城之友軍相俟、已完成兩翼包圍之體勢、如斯因二十七日霧深視野極小、重炮火之効甚小、日軍將士、乃目指黨軍橫嶺關之既設陣地、攀登嶮峻山道、肉搏突擊、而攪亂黨軍陣地、使黨軍之大半、向南方及東南方潰走矣。

東亞文化協議會

第一回評議會

我方委員將訪問日本

（北京二十八日同盟電）東亞文化協議會、自八月末成立以來、設事務所於北京大學內、陣容已漸次整備、乃於二十七日午後、成立後開催最初之評議會、參加者有會長湯爾和教育部總長以下各評議員、及那須博士以下日方評議員、並關係者、接洽今後之諸計劃後、乃於湯會長對日方評議員之來京答禮、兼接洽事務連絡起見、遂報告近有中國代表委員十名、擬訪問日本、而求諒解、聞訪日代表、預定來月中旬左右、由北京出發云。

日德意三國

交換藝術

（東京二十七日同盟電）寶塚少女歌劇團、擬訪問德意一節、曾誌本報、現小林一三爲接洽起見、特與德國大使館哥爾夫參事官、意大利大使館斯卡馬庫參事官、及外務省市川氏文化第三課長、文化振興會岡部氏等、於二十六日午後、假帝國飯店、就少女歌劇之公演及藝術交歡之具體的方法、加以協議、希望以少女歌劇訪德之機、德國亦派遣柏林國立劇場一流歌劇團赴日本、斯卡馬庫參事官、曾在計劃中、介紹爾斯加爾庫樂劇團、爲意大利之純粹音樂、以此而期咲日德意藝術交換之花、出席者一同以待非常時局告一段落後、無論如何、而結藝術交換之實云。

東京航校

二次入學式

（東京二十八日同盟電）東京府下村山村之陸軍東京航空學校、二十八日午前八時、起舉行第二回入學儀式、入學生爲由全國所集之青少年、定刻一整列校庭、由山崎校長以下職員參列、並有其他儀式、奉讀勅論、爲校長訓辭、遂於嚴肅中完畢云。

日陸軍省

充實新聞班

（東京二十八日同盟電）日陸軍爲充實新聞班之陣容、乃於二十七日、於陸軍省情報部、會商、同時於各防衛司令部、擴充強化、與民間接觸之指導部門。

攻擊周家口

【北京二十八日專電】新銳日軍佐藤部隊、二十六日於淮陽西方、渡過新黃河、到處擊破黨軍、遂到達周家口東北方九基羅之黃寨、由該處將開始攻擊周家口、又佔領黃寨之際之戰鬥、黨軍曾遺棄死屍甚多潰走。

潼關一帶

全成死市

【石家莊二十八日專電】在風陵渡附近之日軍高橋部隊、於二十五日夕刻、隔黃河砲擊對岸潼關車站、恰粉碎東行中之黨軍列車、隴海線既陷於運行不能、而潼關之黨軍、因恐日軍之砲擊、乃使由西安方面東進之列車、悉以華陰爲終點、并嚴禁乘客吸煙、避免晝間運行、卽於夜間亦特選暗夜之日、其戰戰兢兢之情形、不言而喻、潼關市街及東方一帶之住民、悉皆避難、以潼關爲中心附近一帶、已化爲荒涼之地、潼關殆全成死街矣

江北戰線

田家鎭已被包圍

黨軍陷大混亂

陸續向蘄春狼狽潰走

【廣濟二十八日專電】廣濟南方二十基羅揚子江北岸之日軍諸部隊、攻略黨軍武穴防禦之重要抵抗據點、配置有十餘師之大軍、揚子江北岸之最大要塞田家鎭、二十六日晨、開始躍躍進擊、卽於該夜突破黨軍之堅陣第一線、二十七日黎明、卽佔領鳳凰山一帶、一方由〇〇之〇〇部隊、由側面攻擊相去田家鎭四基羅之地點、至茲田家鎭之黨軍、完全依日軍部隊被包圍矣、因此田家鎭之黨軍、無法收拾、而陷於大混亂、乃自二十八日晨來、沿江岸向蘄春蜿蜒如長蛇開始潰走矣。

【〇〇二十八日專電】日軍大別山進擊部隊之一部、於二十七日晨與出現商城西方三十二基羅之要地白雀園北方地區前面之黨軍交激戰、黨軍不堪一擊、過午遂肉迫白雀園、第八十七師五百之黨軍、乃乘早設迫擊砲陣地及機關槍座、而試頑強抵抗、日軍佔領該處、不過時間問題而已。

如雪崩殺到

（又電）佔領鳳凰山之日軍諸部隊、二十八日午前八時、見田家鎭於眼下、乃一齊由山巓下、如雪崩殺到、又於天無片雲之秋空、有日海軍航空隊亂舞、〇〇由〇〇三位一體之猛攻、田家鎭之黨軍、己早毅然攻擊、因此三位一體之有退却之態勢、兩軍之砲聲隆隆、響揚子江、田家鎭要塞之陷落、現今只剩數小時而已。

開始總退却

【南京二十八日專電】日華中軍、二十八日午前十一時發表、田家鎭之黨軍、已陸續向蘄春方面總退却中、據目擊所得、黨軍兵不下五千、田中、下村、前島、高橋、吉田、鹽田、石川各航空部隊、目下對此等黨軍正追擊中。

餘墨

◇當時中國人對俄人是那般恭順、應該惹不得蘇俄忌恨了、然而馴羊般的中國人、還在海蘭泡地方遭過「趕黑河」的慘劇、把幾千馴羊式的中國人完全推到江裡淹死、男女老少、無罪葬身於江魚腹中、也不過博得大鼻子幾聲獰笑。◇在過去蘇俄人的狠毒、世界未有其匹、到了共產制度以後、殘忍尚比從前更利害了、不特對其他各國人想誅盡殺絕、連白系俄人也想一個不留、這樣性格與鴟鴞無異、一般傻小子還想借他的光、得些幫助、眞是想入非非。◇「順天者存、逆天者亡」、一般說的似乎有點玄虛、惡孽之徒或不相信、但事實昭示又是絲毫不爽、至於怎麽是順天、怎麽是逆天、雖然難闡其精微、但大致說來天理總不外乎人情、「天視自我民視、天聽自我民聽」、能夠不悖人情、自然也就不傷天理。◇中日事變後、黨軍一敗到底、日軍每戰必勝、固然是器械人位不敵、但還結果也是天理人情的必然、現在黨棒潰滅、日軍到的地方都是撫綏民衆、黨軍到的地方都是放火搶堤、天理人情、於茲可分。

青島小說

海燕歸來

陳愼言著　（二十八）

第一回　集腋成裘冒充濶少　收光攝影自負專家

一件藍緞羊皮袍、罩上一件玄色禮服呢馬褂、業已油光發亮、足下一雙舊棉鞋、沾了好幾道泥汚、鞋頭已有些破了、若非壽昌曾說過、他値得二十多萬家產、若照外表、一點也不看出來、他是有錢的人、秀敏是最聰明不過的、他見照山對幾盆梅花、還個多少錢、那個又太貴、口氣非常小算、心裏暗笑、像他這樣有錢、大概也是一個守財奴、和這人、沒什麽可結交的、見壽昌、又撤出好幾件古董來、要他估價、最後託他拿到古董鋪代賣、兩個人、斟酌再三、才定好價目、秀敏心裏、甚是可疑、看五舅舅不是沒錢的人、何以還要賣古董、後來經壽昌說明、才知壽昌平日最愛收羅古董、一到新年、琉璃廠文化商場開市、便託照山帶收羅古董、託熟的鋪戶、代爲出脫、就這一轉手之間、一年都盈餘好幾千塊錢、秀敏聽了、心裏又有些羨慕。那天因壽昌夫婦殷勤款待、大家都覺得很滿意的、一直到夜裏、各人吃得旣醉且飽、才分途回去、第二日、下午秀敏正要出去找幾個朋友、李慧安却派來汽車接他去叉麻雀。秀敏自身邊、只剩下數十元、到慧安那裏、是不夠賭本的、要待不去、又爲惦記朱六小姐、一時弄得不知如何是好。廖姨太見秀敏爲難、說道：「人家旣是派車來請你、你不去、顯得不合式。」秀敏道：「我今天上那兒、至少須預備二百塊錢、不然不夠敷衍。」廖姨太想了想、從房內衣箱、拿出一疊鈔票、說道：「這裏一百五十元、是我預備着、家裏遇有什麽意外的急事花用、今天你先帶去。」秀敏見廖姨太又搜括一百元給他、自是歡喜、忙忙坐了汽車走了、一到慧安家裏、見齊擠一堂、許多客人、慧安說是請他來打牌、實際上是要叫秀敏、替他們照相、秀敏只好打電話到照相館、叫夥計把照相機送來、親自動手、給來賓照了全體的相、又替慧安夫婦、照了一張、最後又替朱六小姐照了兩張、心裏很得意、以爲照完相、主人一定招呼和朱六小姐一塊打牌、那知朱小姐、早給幾位太太、邀到後面、另有團體、打撲克去了、慧安只有意無意的招呼秀敏、和幾個老頭子、打麻煩、秀敏那能願意、推說有事、混了一會、便溜了出去、心裏很是忿怒、覺慧安太不夠朋友、今天竟上了他的當、白去盡義務、給來賓照相、眞是倒霉、看大家神氣、認照相、是工人的作業、都把我看不起、眞是可惡之極、我有機會、總須報復一下、秀敏走出胡同口、見滿天碎瓊飛舞、又下起雪來、便想難得廖姨太、如此熱心照顧我、看她神氣、很愛喝好酒、我不如到和北盛酒店、帶了好酒回去、和他喝喝說說、倒有意思。想着、順路到酒店、帶了十斤花雕回家、廖姨太見秀敏去了不久、帶了酒回來、問他何以不在那兒打牌？秀敏只推說、沒甚意思、不如回家喝酒有趣味、廖姨太聽了、更是歡喜、親到廚房弄了菜來、二人又對酌起來、正飲得方酣、壽昌忽派人送字來、請秀敏立刻就去、秀敏此時已有幾分醉意、又見外面雪下得很大、懶於出門、廖姨太也不願意秀敏去、只告訴來人、秀敏不在家、一會回來、就行趕去、二人仍是說說笑笑、放懷暢飲。

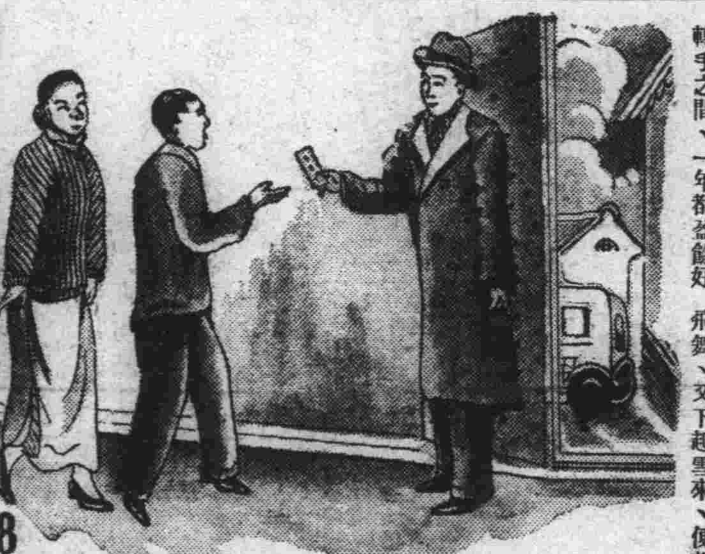

本報小說絕對保留版權禁止轉載或編製劇影腳本

目下臨時通車時間並路線

青島站發車鐘點（河南路）

時	六	六	七	七	八	九	九	一〇	一一	一一	一二	一三	一三	一四	一五	一六
分	一〇	三〇	一〇	五〇	三〇	一〇	五〇	三〇	一〇	五〇	三〇	一〇	五〇	三〇	一〇	〇〇

卽墨站發車鐘點（河廣場）

時	七	八	九	九	一〇	一一	一一	一二	一三	一三	一四	一五	一五	一六	一七	一八
分	五〇	三〇	一〇	五〇	三〇	一〇	五〇	三〇	四〇	五〇	三〇	一〇	四〇	三〇	一〇	〇〇

青島站　流亭　城陽　東郭莊　卽墨站

客商貨物長途汽車營業開始了

逕啓者敝公司定八月上旬開始營業由青島往返卽墨縣客商及貨物長途汽車準按規定之時間開行倘蒙各界惠顧無任歡迎

貨物客商長途貸切

再各界如有他項事件委託者敝公司尤所歡迎

華北汽車公司青島營業所　電話五七九五　六三一〇番

營業課目

大日本理化學研究所製品特約販賣
歐美各大工廠五金機器鍋爐引擎鑛路需品
建築材料工業器具紡織用品新製及修理
冷藏暖房設計裝置及修理一切工事
衛生水道防火一切裝置完美及諸材料
營造工程所有繪圖及設計尙希
惠顧務請光臨敝行價目格外公道

日米洋行

青島　德縣路三十九號　電話六二二四七號
大阪　東區北濱一丁目
上海　北京路六九〇號
天津　日本租界旭街八九號

告示

從十月一日起京山、津浦、膠濟、京漢、京包及同浦線（大同—朔縣之間）列車轉運時刻之改正、向最近站長及左記各處請問詳細便知

天津、北京、張家口、濟南鐵路營業處、北支事務局旅客課

昭和十三年九月二十六日

南滿洲鐵道株式會社北支事務局

緊要聲明

茲因溥益商號號內發生糾葛一切事項已經結束所有溥益商號一切權利義務統歸翔記鹽莊接收但查溥益商號賬內欠外項總計洋三百〇九元四角一分欠內洋四千八百〇七元三角四分并無用商號名義在外担保情事如前經理人曲崐山副經理汪子東倘有擅用溥益商號圖章作保及借貸等事限於兩星期內聲明以便對證過期不聲明時概不承認其以後溥益商號往來銀錢紙條及各要件須有曲崐山小圓印爲憑恐未週知特此登報聲明

莘縣路一〇八號　翔記鹽莊　溥益商號　仝啓

溥益商號緊要啓事

本號現經結束慶畬記及汪子東完全脫離東西股關係所有賬項鋪墊牌號由翔記接收經營結束以前之欠內欠外由翔記負責淸理但南信洋行前與溥益之糾葛已由汪子東自行淸理以後仍應由慶畬記及汪子東負責賬內雙方應分得之利益及欠項均各當場收淸以後無論營業盈虧及對內對外一切事項與慶畬記及汪子東無涉合行聲明

莘縣路一〇八號

慶畬記代表人汪子東　翔記鹽莊代表人仇光齋　溥益商號經理人曲崐山　仝啓

本報派銷課通告

本報爲發展派銷區域起見、特委劉惠亭爲駐膠縣派銷主任、該縣各界如有關於訂閱本報及派銷上之事宜、卽希駕臨膠縣大魚市街向劉君接洽辦理是荷。

促蔣下野運動即是救國運動

李伯林

友軍勇敢可欽 深入匪窟圍剿
二付莊子附近殘匪被擊潰 斃匪三十餘名獲槍刀甚多

益都特訊、近來盤據二付莊子附近各殘匪、約八百餘名、復由博山勾來被美田隊擊潰之殘匪三百餘名、總計在一千二百名以上、駐益都站友軍眞田大尉、及楊家莊中村少尉均接有密報、遂於前日早六時由益都楊家兩站分別出發、前往圍剿、青州宣撫班亦派有宣撫官携帶各種宣傳品到處張貼、至十二時到姜家莊、正在用餐之際、村外步哨即與高家莊土匪接觸、因該莊有圩牆匪徒得以頑强抵抗、激戰達二小時之久、匪方彈如連珠、友軍勇敢前進、彈不虛發、記者因應中村隊長之約、得同宣撫官隨後參觀、迨友軍進佔高家莊後、匪徒又退至谷家莊、井家莊、兩面頑抗、直戰至午后七點半、匪方始不支而散、此役激戰之烈、爲剿匪所少見友軍之勇敢精神、亦能以一當百、令人欽敬、此役計斃土匪三十餘名、獲槍刀十餘件至晚十點始安然回楊家莊站、乘早預之鐵甲車、分別返防矣。

又訊　益都清鄉隊——益臨溫清鄉隊成立以來、亦出動剿匪、趙隊長遵奉方道尹之命令、日日在益臨交界等處剿匪不遺餘力、遂致土匪四逃、良民安居、使益臨大道得以通行、惟近查殘匪楊文美趙昌五等各股、又在益都城東鳳凰店子、半壁店、趙家莊等各村盤據、姦淫擄掠無惡不作、遂於日前（鳳凰店集期）早十時派隊前往圍剿、只奈匪等、早已聞訊遠颺、只獲數名嫌疑犯、此役雖未獲正匪、但已足喪匪胆云。

濟畜產管理處 籌備祀孔三牲
前日召牛猪業公會商討

濟南通訊　山東祀孔典禮籌備會、連日以來、對於秋丁大祭、及孔子誕辰大祭、積極籌備進行各事宜、業經屢誌前報、茲聞該籌備會、以秋丁祀孔、所需三牲、爲牛二頭、猪羊各十四頭、業經第三次會議議決、其價款仍照春季預算數目、並致函市公署、請將該項祭品之屠宰及屠驗各費、悉予免征、市署准函後、已轉飭畜產管理處知照、應准免征各費、又畜產管理處爲籌備秋丁祀孔祭品、已於前日下午四時、召集各屠宰牛猪肉業同業公會會長、到該管理處商討祭品籌備辦法云。

魯省署推進縣政 以期政治明朗
不稱職縣知事將予更調

濟南通訊　山東省公署以本省當此災變之餘、地方初定之際、各縣之農村破產、經濟蕭條、災民流亡、商業凋敝、教育建設破壞無餘、警務縣政、多告停滯、故先後已委出縣知事五十人、分別負責推進各縣縣政、安撫民衆、恢復治安、其餘各縣知事、亦將陸續委派、以期本省政治趨入正軌、日向光明之途徑邁進、表現新民精神、建設新山東、記者昨據省署某要人談稱、當局爲推進縣政、恢復一切、故已陸續委出縣知事五十餘人、俾安靖地方、撫輯流亡、使民衆均得安居樂業、惟近查各縣知事、努力服務、認眞從公者、固不乏人、而因循敷衍、毫無成績、不稱職務者、亦大有人在、若不認眞整頓、則政治何以推行、刻正計劃改進辦法、以俟計議妥協、即將不稱職者、予以更調、以期政治明朗、民衆均得安居云云。

高密管獄員 已領鈐記
早報啓用日期

高密特約通訊　山東省高等法院、以本省政治就軌、社會秩序、業已恢復、對於司法機關、設立不容稍緩、各縣司法人員、業已分派、本縣看守所所長、兼管獄員許傑氏、已蒞縣多日、已誌前報、日昨縣署接到高等法院諭令、並管獄員木質鈐記一顆、飭轉發許管獄員、並令將啓用日期、連同印模三份、呈報高院云云。

山本榮治氏 靈柩運回國
到站送靈者約有二百人

北京通訊　山本榮治氏、自本年三月二十八日被暴徒狙擊受傷入同仁醫院醫治後、不幸於本月十一日午後一時三十分逝世、其遺骸由其夫人菊枝女史、及女公子支那子、畀送日本大使館隨軍武官室、經用佛式火葬、茲山本氏之靈柩、業於日前由其夫人菊枝女史、並女公子支那子女士護送、乘京奉路第四零八次通車由京取道滿洲朝鮮返國、屆時親爲到站送靈者、計日本大使館內參事官、原田參贊、行政委員會代表許修直、委員長王克敏氏夫人、北京市長余晉龢氏夫婦、以及軍政界各機關代表、共約有二百餘人云。

濟第五次 塾師座談會
已於日前舉行

濟南通訊　山東省公署宣傳室分期召開之私塾塾師座談會、自本月十九日開始以來、業已舉行四次、每次開會情形、均誌本報、日前爲第五次塾師座談會之期、係召集商埠第一二三四各區分局所轄區內之私塾塾師共爲二十九人、於十時在中華戲院開會、宣傳室班長劉沛然、及宣傳員等多人、先後到場、而省教廳市教局及警察局之代表亦蒞臨參加、十時開會後、由劉沛然爲臨時主席、報告開會宗旨、各代表均一一致詞、結果頗爲圓滿、至十二時散會。

魯南宣傳隊 已抵長山
長山縣長赴青

周村通信　魯南道尹公署宣傳隊隊長魏嘉祥、奉方道尹命赴各處作演講宣傳、並携有道尹勸告民衆書多種、昨率隊員賈國珍等已抵長山縣、當即下榻縣政府內、由縣府李祕書品生陪同、至各娛樂場所及各學校輪流演講云。

又訊　長山縣縣長邱少尹氏、前日乘膠路車赴青州、謁方道尹報告縣政狀況、及請示今後施政之一切事宜、聞在青州僅住一日、即西返云

津浦隴海兩路 最近行車狀況
各段乘客擁擠徐州日繁榮

徐州特約通訊　津浦路徐州濟南間、隴海路徐州開封間自通車以來、營業異常發展、現在津浦全線津浦間（由天津至浦口）又將通車、爰將記者在徐所得交通消息述之于下、

徐州濟南間　徐州至濟南間自通車以來、已經一月、行旅交通非常便利、最近由徐赴濟由濟來徐之旅客、極爲擁擠、貨物運輸亦極多、徐四鄉人民亦紛由鄉入城、故市面繁華日見恢復、至徐州開封間、通車以來、商旅亦擁擠異常、據路訊、開封四郊商民、亦返城交易云。

徐州浦口段　關於徐州至浦口間通車、現亦經路局積極籌備、徐州至宿州一段、業已修竣、日內即可通車、惟宿州至浦口一段、中間有鐵橋數處前被黨軍敗走時所破壞、亦經趕派員工不分晝夜、加工修理、可望於最短期間完竣、以便徐州至浦口間之直達通車。

津浦當局計劃全線通車

加强護路隊　津浦路當局既鑒于津浦全路由天津至浦口計劃直達全線通車、現已通令全路員工加緊工作、并組强有力之護路隊、以便護路云。

首都秋丁祀孔 積極籌備
大成殿工程月底可完竣

北京通訊　首都秋丁祀孔、經北京特別市公署、秋丁祀孔籌備委員會多日來積極籌備、一切應辦事項、刻均在逐步進行中、各機關接洽會函請開具參加名單、現亦均陸續函覆及遴選、至孔廟方面、是日將特別加以清除、並妥善警備、孔廟內大成殿因年久失修頹敗殊甚、建設總署特列於第二期文整工程內、多日以來鳩工修葺、進展頗速、約本月底以前、即段工程、大成殿至大門外一行修飾完畢、現已大部完成、預料屆時當另有一番莊嚴肅穆之氣象、大成殿之外院、並將搭蓋各界之招待棚、及分配彈壓人員、均由警察局負責辦理、週內即可着手佈置事項、聞祀孔之一切理、各機關代表陪祀官之序次、刻亦在決定中、屆時參加者均須着乙種禮服、藍袍青馬褂、以示莊重、及尊崇先聖先賢之意、又聞大成殿後之崇聖祠及各配殿、建署已列入第三期文整工程內、俟二期文整工程告成後、即行入手辦理開工、至此次大成殿至孔廟大門一段之工程、需費爲三萬餘元、祀孔時一部完成、足資觀瞻應用、全部工程、則預定夏曆十月初旬竣工云。

長山宣撫班長 榮轉濟南
各界熱烈歡送

周村特約通信　駐長山宣撫班班長佐藤、及宣撫官劉萬珍苑書鑫二氏、自臨蒞以來、對於地方治安之維護民衆之指導、靡不盡力策劃以期安善、尤其關於慈善事項、如對民衆之施疹貧民之救濟、以及各種宣撫工作更不遺力、故深受各界之感戴、昨因佐藤班長等榮轉濟南、前往歡送者、極爲踴躍、熱烈情形恐前未有云。

修建魯省公署 限期竣工
現正分別修建

濟南通訊　山東省公署、以南關署址甚爲狹隘、對於辦公極爲不便、特在城內貢院牆根街、另建新址、將工程分爲四項、招商分別標修、其甲項工程、由協盛工廠、以一萬五千元得標、乙丙兩項工程、由合盛工廠、以一萬六千九百七十八元六角得標、丁項工程日內亦即招商投標、茲悉協盛、合盛兩工廠得標後、已於本月二十日開工、現正積極分別修建、聞全部工程、已限於十一月十五日完竣云。

魯省署召集 開縣知事會議
討論各縣治安等問題

（濟南通訊）山東各縣秩序、經當局之積極推行政治、是以治安、日漸安定、委定各縣知事、已達五十餘縣、各縣入城者亦及三十餘縣、各縣均積極推行政治、是以民衆均極安適、得度快愉生活、省公署以各縣之情形互異、而推行縣政、亦必按照各該縣之情形而定推進之方策、且各縣重要行政、必須公開研討、決安召開縣知事會議、以期集思廣益、而決定方針、定於十月六日舉行、各縣知事於四日前來省報到、爲共議各縣之治安確保、各該縣知事須偕警務局長同來、今後魯省縣政當有新開展、惟因交通不便、決定先召集濟南附近各縣、省署已令飭長清、章邱、禹城、齊河、歷城等八縣、討論之議案爲（一）治安方面、（二）警備道路、（三）保衛團、（四）自衛團諸項、各縣知事按照以上諸問題預先擬定提案、俾屆時共同研討云。

京高警官生 抵魯服務
王述葆十九人 已報到候派遣

北京通訊　北京高等警官學校第一期學生、日前已受課期滿、舉行卒業、所有卒業學生、應派赴各機關及各省市服務、茲悉奉派來魯之第一期卒業學生王述葆、岳永祥等十九人、已由京抵濟報到、前日上午十時赴省公署稟見、聽候派遣服務、以盡所學云。

本報主辦 報面反蔣大會

無數良民均被犧牲 應令蔣氏償命
蔣乃天下罪人國人起而打倒之

東文書院校長 李仲剛

我常說蔣介石是一個「反覆無常的勢力小人」、或者有人以爲我是遭淺他哪、豈不知到了今日、可以證明我所說的話、是一點也不錯了、何以言之呢、就拿他最近又和赤俄勾結起來、禍國殃民的一切勾當來說、已經是證據確鑿、定而不可疑的了、當他在那所謂北伐以前、是一個極親近赤俄、信仰共產的黨徒、所以親自到過赤俄、觀了一次光、研究了多日的共產主義、回到廣東之後、就組織了一個赤衛軍式的所謂黃埔軍官學校、竭力的宣傳共產邪說、盡量的麻醉幼稚青年、以備他日奪取政權、爲他效死之用、鄧滾想到他剛到了武漢、就恐怕自己失勢、變了平日之卦、殘殺左派的青年起來、一面組織死黨的黃埔同學會、一面利用汪胡之爭、來從中取利、結果、以剷共爲名、排除異己的大殺了數十萬的江西民衆、孤人之子、寡人之婦、破人之財、蕩人之產、似乎是應當不同赤俄、共戴天了、不期到了今日、又二番投唐的、做了共產黨的走狗了、像他這種反覆無常、以全國民命、爲他個人爭權奪利的犧牲品之行爲、國人還不快快的叫他償命、等到何時呢、古人說「殺一無辜而得天下不爲也」、如今蔣介石、直接間接的、殺了幾十萬的無辜良民、還在那裏裝腔作勢的活着哪、眞是天下的最大之惡人啊！快來打倒他罷！

黃氏調經丸　黃氏養血　治婦女經期不走血色不正或多或少或前或後遠近閉赤白帶子宮寒冷一切暗疾久年不育服之卽病來種子百發百中　每盒一元每打一拾元　買一送一

黃氏保腎固精丸　治療男子腎弱陽痿房事不舉不固精冷遺精早洩之病腰膝酸軟一切腎虧服之健胃培元老少咸宜功効偉大每盒一元

當天有奶了（百靈自來奶）　凡婦人奶媽無奶或奶汁稀少的速服下奶靈藥當天便有奶　每大盒祇售一元五

婦女外用奇藥 白帶球　此藥主治婦科不用內服見效迅速每盒二丸一元二

羊角瘋靈藥　專治羊角瘋症服後立癒確保除根每料二元

瘙淨癩子藥　專治各種癩子搽後立癒每盒洋一元

耳聾　男女老幼患耳聾病最爲痛苦如欲解除此症請速服（耳聾立聰丸）無論遠年近日耳聾完全除根　耳鳴耳底耳內作癢疼痛等服一料後准能除根　每料二元　每料四元

黃氏開胃平肝丸　此丸治肝胃最高主治肝氣不舒胸膈飽悶疼痛百發百中　無病不除到病除　反胃噁逆食不下服之立見功效

青島總經理太和春藥房　小港關後金鄉路南首二十一號

膠縣效先氏藥社出品

遷移聲明　本公司今由廣西路三十三號遷移至費縣路七十二號營業照常營業常備中西各式地毯新舊地毯兼洗德國名貴藥品經理孔士洋行茂昌・薛鳴德洋行文具用品唐山磁器瑪德堡・家定保險公司水火險如蒙惠顧不勝歡迎此啓

青島地毯公司啓

THE TSINGTAO CARPET FACTORY 72 FEIHSIEN ROAOD

費縣路七十二號　電話三六四〇

光陸醫院

皮膚花柳　內外婦嬰科　各種救急診療　預防霍亂注射　備有各種特効藥品　隨到隨診便利患者

時間　每日下午一時起至七時止　院址　山東路南頭三十號前樓　電話　六四六六號　院長　金極生

教授　英文　英文打字　鋼琴

英人麗泰女士卒業於雪梨專門大學、學業精深、對於鋼琴及英文打字尤所擅長、現在特設教授班、整日教授鋼琴及英文打字、有願學者請到熱河路五十九號當面接洽

營業科目　特聘高等技師　修理油漆汽車　經理　美國赫德生及地上飛牌汽車並飛得祿牌貨車及英地安牌船輪　專售各種汽車零件材料俱全

青島湖南路四十號　大美汽車行　電話四三三三　四三七五　材料部電話四七二六

傳涵溪齒科醫學士　時間午前九時至十二時　山東路二十五號（華振氏樓上）

黃氏大仁堂立愈久淋白濁丸（證明保好一准有效）此丸治淋濁新久白濁下淋精濁馬口尿道刺疼小便數頻毒邪熱便白淋血寒濕不注淋後偏墜處淋病用千方百藥無効者此丸只用一盒病即愈百發百中每盒二元大盒四元

大仁堂花柳清血解毒丸　專治五淋百濁撒尿刺疼小便腫痛潰爛楊梅毒瘡魚口便毒入骨筋骨疼痛渾身紅疹梅毒漏下傳染婦女一切毒症新老梅毒未除根者能清血解毒消腫定痛奇效特保有痛根除　每付六毛　單料一元

大仁堂婦女破血丹　此藥專治婦女經閉不通數月聚成癥瘕肚大成形血塊左右疼痛凡婦女血臺症腹中積塊病胎死腹內不下一切用一付其病不見重者三付化爲血水千方百藥不好此丸只用一付百發百中孕婦忌服　每盒一元

調經止帶丸　不調百病因之而生　頭疼暈肚痛赤白帶下面黃肌瘦飲食無味有時燒冷月經因之腰腿酸　每盒二元服法另詳

青島分銷處　太和春金鄉路　萬春堂藥店高密路　新民藥房天津路　成記藥行雲南路　禮海藥房黃島路中間　泰和堂台東鎭威海路

北京大仁堂大藥房開設濟南緯六路小北口

青蓮閣茶樓　濰縣路二號前百花村舊址

二樓大鼓書場　張筱軒代領男女演員廿餘名每日早晚准演西皮二簧　京音大鼓　相聲雙黃　各樣雜耍

一樓義記中餐部　隨意小吃各式早點原扇湯麵餃各式碟料應有盡有

出賃　載重汽車　荒木洋行　電話五二〇一號　青島武定路三號

荒木洋行滄口出張所　電話五一號　滄口大馬路五十一號

金木盛大堂藥房　一般特約批發

大阪武田長兵衞商店　大阪鹽野義商店　大阪田邊兵衞商店　大阪藤澤友吉商店　大阪村中商店　大阪今永商會　東京大和屋商會　東京第一製藥株式會社　東京三井株式會社　東京松本器械店　東京後藤風雲堂　東京鈴木德八商店

新藥品　新藥品　新藥品　醫療器械　衞生材料　衞生材料　新藥品　新藥品　櫻牌醫療器械　硝子器具　化學器具

青島廣西路三十二號　電話五四四七號

遐啓者本號特聘工程技師專門設計代客承包建築樓房及土木事業並粉刷樓房割配玻璃定做商店招牌定期迅速價格低廉如蒙各界惠顧本號無任歡迎

營業課目　土木建築粉刷樓房割配玻璃商店招牌

聚和興營造廠　德縣路九十九號電話五九七五號

震驚全球著名世界淋濁專藥　德利兒

曾獎醫學博士　德國醫聖張波度博士顯微鏡下實驗

德利兒能力眞相

恐慌之淋病菌　一天　二天　三天　四天　五天

特怕之淋病患者所排除之尿內夾代之膿汁在顯微鏡下之檢驗、惟有淋菌之病有無數之淋毒菌存在此菌實是一種繁殖、諸君有想不到之驚險、此菌一日盛之一日、故此菌難治之、爲請君有一生之命、保不要之三……

德利兒之功效

一、服用德利兒第一天時尚未見有其他變化

二、第二天早起小便時即代有藍色尚有很膿之菌、此乃德利兒之功效達到小便後即比第一天

三、第三天爽快就比第二天好之粘汁微菌亦少可見効

四、第四天再驗之又比第三天更少

五、第五天再驗之可保小便清之淋菌膿汁斷之根可見德利兒比其他之藥大不相同之

專治：五淋白濁。婦人赤白帶下。男女新久淋毒性尿道炎。陰門炎淋毒性膀胱加答兒等。

青島經理處　中西大藥房　新民大藥房　美華大藥房　華登大藥房　漢成大藥房　萬康大藥房　各大藥房均有出售

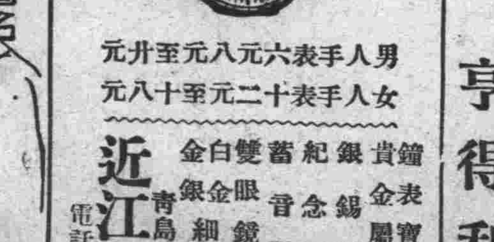

男人手表六元八元至廿元　女人手表十二元至十八元

鐘表寶石眼鏡　貴金屬裝身具　銀錫器各種　紀念盃徽章　蓄音器音譜　雙眼鏡寒暖計　白金銀細工製作

近江洋行　青島山東路　電話二〇三六

專售高尚鐘表　電流驗目配光　新穎唱機唱片　專門技師修理　亨得利

潤華盛傢俱店

敬啓者本號專做中西新式木器傢具沙法套椅窗棚椅套椅墊各樣氣床草褥作新修舊自運銅床鐵床銀光鏡子各種出品一應俱全器具精美售價低廉兼設出租房間一切傢具租價格外公道承作油漆工程粉刷樓房割配玻璃並包修上下水道倘蒙惠顧無任歡迎

平度路六十號　電話六二〇五號　主人謹啓

盛和號　黃島路八十二號　借電話五五八二號

源和號　山東路八十三號　電話三一三五

本號特聘技師專製各種冰淇淋冰水汽水外洋烟酒中西雜貨一應俱全如蒙光顧電話呼之隨到　本主人啓

新聲

稿約　◆本版歡迎投稿、不拘體裁、但不需要無病呻吟或令人肉麻的文字。◆來稿除小說外、最長不得超過一千字、一經登載、酌酬現金。◆來稿須謄寫、否則以却酬論、並須書明姓名住址：登載與否、概不退還。

漫墨

「客串」

·龍公·

人生的際遇、眞不可捉摸。就以筆者而論、在不知不覺之間、竟爾浮沉於剪刀漿糊紅藍墨水之中者、十有餘載矣。緬懷往事、如掉兩句文言：「蹉跎歲月壯志消磨！」

不過人各有性情所近、而幹性情所近的工作、就好像精神上得着了歸宿一般。反之、勉爲其難、就會覺着索然無味了。據此、人對於工作、貴乎有「興趣」、如懷着興趣而肯埋頭苦幹、則不問任何事情、未有不無相當進步者。

唯自恨幼而頑皮、長而懶學、肚子裏的墨水、謂爲「有限公司」、殆無愧色。所幸自十齡迄今、喜讀報章、今日之所以尙能胡謅兩句者、蓋得益於此耳。

本刊編者青蘋、頃接家書、因尊太翁病逝返京、筆者義不容辭、按日代塡漫墨。再掉兩句文言：「余本勞人、自顧不遑」、況玩藝兒有限、好在是「客串」性質、如有報以倒彩者、相應不理可也。

沉悶
—夜記之一—

·舟木·

夜魔的翼翅遮去了人間的光明、而獨自牢籠世界。半明半暗的在作祟、滿天寥寥幾顆浮星、一輪月亮、掛在東南角上、射着殘酷的光芒。村頭的野犬、吠個不休、這一切好像都受了夜魔的支使、在玩弄人間。啊！人間又是何等危險的眼前哟？

我每夜在孤寂的小屋裡、不肯入睡、外房有個老娘、因病困身、總是徹夜的呻咽、那聲音就是針尖般的刺我心痛！我又怎樣睡呢？他的希望心至今未滅、把他的兒子當着世間上少有的東西、是那麼愛惜可貴。我的一卷文稿它會幾度的問我、是沒有賣出、我回答什麼呢？那卷文稿我自知是火焚了、但怎樣說呢？沒賣出吧、那使它對我何等的失望！而我又是那麼的不幸！

我曾幾度的想逃出家鄉、走入都市混混、然而我的母親是不能隨行的、棄在家它又怎麼生活？僱僕人、因爲窮又怎麼辦得到呢？

我在夜裡總是回想、至要自殺。但、可悲而又可笑的人們、想死又想生、那裏有二者皆兼？

往往我便起來踱步、而更深夜靜的時候、還是那麼意慢顛思、無精打彩的。

凝立在窗前、舉目遠眺、眼前、是那深邃的山谷、繚繞着的流水、淙淙的聲音、擊徹我的耳鼓、是何等的沉濁！左右又是蔓草、深從裡邊透點點的白物、我知那是墳塚了。流螢顆顆、上下左右、緊慢的飄浮、再向眼前望去、是昏黑的有些莫名其妙了、依我之經驗、那是林、不然淒涼的秋風、能發出淒聲？接着就不高明了、母親咳嗽、和比鋼針刺得還痛的蚊叮。叮吧、反正我只有兩手來與交敵、「拍」拍下去。

走到椅子前便坐下、抽出一張稿紙、兩邊看看、在左邊的NO旁先寫個1、再端詳一會子、往後就不知想些什麼了、我的腦裏是那麼空虛、荒蕪、陋淺、直發怔下去。

要不是貓頭鷹的慘笑、我不知怎樣的發怔下去。我重新走到窗前、第一個先入眼簾的物色、就是白色了。這不是秋天的蘆花麼？這自己消問自己都沒有回答的意思、而且這個正不必。

遠遠的又傳來一陣犬吠聲、我想狗子定是站得無意思、打破這夜之寂靜。吠幾聲、睡吧、然而心裏是如此的不快、焦急、如是思索下去。

不知是某日、散步於街頭、見一人其頭尖、問之解之曰：「這人是某富戶之二子、很勤哪、一文錢不肯妄費」、現在我想自己的頭要尖起來、都無從尖起。

有人說窮困的人都受了拜金主義的玩弄。我想、我即不會、也要學起來、故在我寄KK的一封信於某朋友說：以後我想買部關於拜金主義的書籍、只是沒處買到。我這樣、又是一陣呻咽聲、我的憶念都飛到九霄雲外去了、來了！我的愁苦又來了、來了、我有什麼法子呢？

悲歌

·予心·

我飲了這盃生活的苦酒、
山內心發動着戰慄、顫抖：
唉！我忍痛的下嚥、
臉上的波紋在皺了一皺。

◆　◇　◆

掙扎着和環境奮鬥、
終未逃出惡魔的巨靈之手：
折磨又折磨、
它要使我低眉俯首。

◆　◇　◆

怎禁得拉枯摧朽、
飢寒耐不了許久：
我力竭聲嘶、
不見仁慈者的援救。

◆　◇　◆

雪裡送炭人間少有、
愁困越加深厚：
明天的生活怎樣？
我忍痛再耐過這宵。

拾煤胡者

·蜚聲·

在青島的西海峽的岡島裏、海邊的地方、已和路基平而起來的、從汽車拉來的拉扱、嗅氣彌漫了整個海岸、在海的中間裡航行樣火輪、來的、和滿載貨物歸去的、不時的駛過。或許可以迷茫的看見在裏航行的人們、在青島的海邊上、有許多蠕動的人影吧？

這些爲生活而蠕動的人影、十頭七個腦日混着個人的命運、和人生的在拉扱裡終了。這可代表出了一個大都市的頭人類的一角、啊！拾煤的可憐呢！在每早的時候裡、却有不少的小孩和女人們、提着生命的籃簍、手中握着了爲生活而挖掘的工具、在拉扱裏去找前途和人生、在煤胡中要換他每日一個現在生活的渡過。啊！可憐悲哀的以拉扱埋沒了整個自己的人生的人們！

日光還沒有照到宇宙的時候、已開始的拾煤胡的工作、三五成群的小孩和少女、骯汚的臉面、橫豎的黑泥痕、身上破爛的一層遮着了身體。在他們那樣的工作裡、却含有無窮的樂趣和高興、都是嘰嘰呼呼的一方說笑、一方走着、走向他們所應去的地方。拉扱汽車這時已拉來了幾次的樣子。

他們興致勃勃喜躍的跑着去找昨日尚沒有掘完的地方、和新拉來的拉扱土堆。拚命的工作開始了、拿着雙頭鐵絲造成的鉤子掘呀挖呀！碎煤胡破布屑和小木頭、不知有多少的時刻才掘出的代價、迅速的找到他們的籃裏。往前進一進、接着又在視着所掘的物裏有他們投入籃簍的東西沒有！

這一堆拉扱已經沒有可再掘找的時候、他們的快樂就在此一剎那理！盼望着拉扱汽車到來！可是却充滿了熱鬧的氣象、玩皮的小孩、打着罵着、說着令人不樂意聽的笑話、又分成了無數的團體、鬧着不知何名的遊戲、那樣的笑樂、任何人所未有的。拉扱汽車遠遠的駛來了、他們立刻停止了他們一切的活動、奮起了精神、候着掘拾汽車帶來的個人所希求的慾望。

這樣的工作、直到海水又在晚潮了、天已被夜色吞蛇了、回頭望見遠處的高樓大廈裡、電燈又放了光明、這才是歸家的時計、這是工作停止的信號。他們在說笑中收拾了起來、提着、扛着一天的工作代價、仍是嘻笑着走上了歸途。

秋宵

·玉·

在街頭、在屋角、都潛伏着刺心的秋風！——掀起於我週身輕微的戰慄；我覺得細脆在衝動、在跳躍、還也許是眞的、秋是來了、來了！眞的來了！夜幕籠罩的光明、蟋蟀潛伏在庭階下、荒郊裏、齊奏着淒慘的哀調！嗚咽咽地！像嬌婦的啜泣！夜露、痛快的、冰冷地、吐滿了灰淡的人寰、灌進了我那已經給悲哀燃燒得沸騰了的創心！

皎月當空、銀漢橫亙、枯涸的腦海、使我憶起了兒時憧憬、更使我惦念到前途的顛波、身世的單零、我不禁潸然淚下！

雖然、每天憑了熱血、童年的鮮花、在生的征途上掙扎、奮鬥、拚命的結果、遭受了社會的白眼、人海的欺凌、熱然的希冀、都揮落在失敗的陷井裏、盤踞着毒蛇、還是阻擋着荊棘、遍地有限、這都市明析着貧富的界可能、象徵着窮人沒有立足的資本家、青島是富人的青島、可是、我相信「失敗爲成功之母」、要是一個青年、具了堅強的毅力去幹、結果終不會空虛的、我、我還是青年、又是個窮出身的苦兒、這累累的債務、要你負擔、頹衰的老母、要你撫養、不要爲了耳邊獅吼而氣餒、脚底狼奔而膽怯、這宇宙、雖然晴黑得像墳墓、你更應該在黑暗裡找取光明。罷！是時候了、莫彷徨、過了苦海、就是康莊、幹吧！努力的幹！幹！幹！（完）

玫瑰花（八）

·舟木·

曼魯搶着說：「這不過陶先生讓我來家問問。」

「問問是不定吧？那就不去了、從鄉村跑到都市是想找一點安樂的日子過着、誰想來做媬媽！」

他有點急、用着引誘的聲調說着：「這事我是很願意的、你想什麼不做、燒飯、有了人、只是看孩子、這事多好辦？不然你在家煮飯喝、洗碗……多費事？而在我不用向家裏跑、又房租……」曼魯像是說漏了什麼、一個愕然又向着它用恨切的聲調重覆着說：「不是沒有米了嗎？還有……」

「沒有了！要我到人家裡去、我總是不十分愉快！」它有些躊躇。

「傻子！陶太太去教書、家裡還有誰？李媽媽怕它幹嗎？」曼魯幾乎跳起來、很高興、他想着不要向妻子發怒這事實。行了、今天！他從來沒有的事、竟抱着它……起來了！它羞得臉通紅、說不上想是丈夫瘋了、然而他還說：「我眞可憐你！」

直到沈醉了一會兒這興奮的神氣才慢慢地消逝了。他似乎很慚愧的向着妻子瞧着去了。

曼魯的妻子終於一天的下午到主人的家去了。鄉村的姑娘、做了婦人、也逃不去鄉女的樣子。可是太太很歡喜：李媽呢？也是很快樂、它說從此多了個伴兒、紅紅的臉、它眞覺得害羞。但太太又問叫什麼名字、這却難爲了它、那難聽的名字怎麼說出？它沒有字、號、只有乳名。

「什麼？小——」陶太太得意的問。

「是筱俊芝。」

「唔、這個筱：好、好聽的名字。筱俊芝！啊筱：……」

「啊、怎麼啦太太？筱呀筱的、不怕人家討厭嗎？」李媽很得意、同時有點可惜筱俊芝的臉紅、但笑着責斥太太。

「沒有關係吧？這個名字我聽得眞好！筱俊芝、多麼文雅啊？你生氣我嗎？……」

（未完）

綠紗窗裏映喜劇

·夢凝·

記得所謂洋場文學家底穆時英他有本書裏、有這麼一句：四月！戀愛的季節。天哪！我也知道這個季節、是怎樣的桃紅色玫瑰般的一個春色撩人眼不得的春的四月呀！誰也心領神會的覺得有些異樣的滋味、閃在心坎裡。就是屋上的貓兒、也一聲聲喊叫、地上狗成群的追逐着一個雌狗後面跑、何況人呢？而且、一個人能有幾個青春的歲月、棒的日期、不趁了青春年少、再加上臉堂兒漂亮點、尋求一點緋色的生活、難道等了白髮滿首、鬍鬚飄垂的暮年、再去在大姑娘們的高跟鞋下、做個不中用的奴才麼？所以、戀愛顧是火熾的局面、在相當的月份裡、來的勁兒是表現着些混猛罷了、我雖然癡長了這麼個歲數、始終對於戀愛的滋味、究竟是怎樣的甜、如何的苦、根本就沒嘗試過、有人說：戀愛是哥兒小姐們的專利品、窮小子們要是想談戀愛、不如在鄉間村姑群中、方式的去找找看。雖然有這種指示、我還是茫然的不能邁入這門徑、倒是經過眼睛接觸的、是很多很多的了。

流浪在黃浦江畔漂泊的時候、我住的處所、是在辣斐德路口□里的一間三樓鳥籠似亭子間、一床破碎的舊被褥、僅能塞的書本、零件的用品、一桌、別無長物、在室裏也只能一轉身、二十五燭灰黃暗淡的光、越顯出這室裏悽慘境況、而且、夜半始睡、白晝混沌的足睡、也可知道環境的看人轉移了、可是、與我的窗口相距不過一丈的斜對面一個窗口、白晝綠紗的窗布、夜晚雪亮的燈光照射着、這室裡燈下的風光、與我這斗室的景況相比較、確有說不出的一種慚愧哪。

從紗帳、席夢思、向這室裡窺視、床上、在床頭、放着兩疊桃紅漆的枕頭、一對堆花的綢被、在雪白的被單面、顯出嬌豔燦爛的顏色。梳妝台上、擺了高貴的化妝品、室中一個很小的方桌、精緻的台上、放着一瓶各色鮮花、牆壁上懸了角度高低不一的大小照片、當然、就憑了這室的佈置、輝煌的風光、也就知道這是一個怎樣豪華的富麗之所、被我這窄低卑陋的斗室比起來、富麗帝妃的寢居、也不過如此吧、在當時我也不管沒出息的幻想過、只希望能永遠的安居斯室、要讓我獨個的在這柔如綿的沙發床上、躺上這麼一宿、也就心滿意足了、可是這種幻想也只是幻想而已、大約也是眼饞吧。

這種誘人的環境、我那淒涼的斗室在每夜疲倦歸來後、那有不引動好奇心、粘澀的眼皮、也得向那裏偷窺一下、原來、這室也是意料得到的是個女主人、一個十足摩登的少婦、又似閨閣的小姐、自發現有這樣一個女子、我的神經也爲之一振。時間已是夜深三時多了、這個女子也是纔歸、站在桌邊、手拿皮包向沙發上一扔、右手一攀、左手平伸了的柔腰一扭的打了一個哈哈、秋波微閉的接着向室的四週一溜、緩步渡到沙發椅前、嬌軀扭轉過來靠坐在椅上、仰首在靠背上只見鮮紅的嘴唇、在微微掀動。五分鐘後、室門呀的一聲、進來了一個西裝的青年、女的只一抬頭、男的笑嘻嘻也擠到沙發上並坐在一起、我這個旁觀者的精神、竟莫名其妙的又興奮起來、睡神也不知道到那兒去了、男女倆並肩喁喁的情話、漸漸的擁在一處、這是多麼一個美的景象、愛的展露、答的電燈滅了、黯影也消失着。

幾次的窺視、女的還是那個女的、男的却時常更換着不同的漂亮面孔、搬演着這春光蕩漾的喜劇、在週折的探聽下、這女主人、乃是一個豔名藉藉的舞女啊。

。。。

怕

·戊三郎·

月色塗白了窗紙、屋裡明朗朗的、什麼都看得很清楚、母親還沒睡、兒子在朦朧中、它以溫存的面孔、和藹的口氣對着躺在身傍的兒子說：「孩子！沒有什麼、你明天一早就去吧！」

「不、媽！我實在恍頭呢！」

「這還是自家的事、你舅舅那兒怕什麼？將來應酬朋友呢？豈不更恍頭了嗎？」一稍微頓了頓它又繼續的說：「你今年十八歲了、總該知道些事留點心啊！」

「你說那個、我就是不敢嗎！這又不是强迫的事」

「唉！你得多嘴怕到老、叫我作娘的也怪……」

一幅恐怖的圖畫、在兒子腦海裡展開了、心想、就一起白天、跟壁上搖蕩着的鐘擺賽跑一般、它每分鐘要擺六十次、我更得加倍的跳。照得屋內的月正明着、可是兒子心上抑塗上漆黑的一片。

相逢恨晚（十三）

哀情小說　青蘋撰

一，但見新人笑

正說到這裡、還是那老太婆知趣、走進來笑道：「天不早了、你們小兩口兒還不睡覺嗎？」老四不答、却瞟了張老三一眼、嗤哧一笑。張老三忙道：「唾、還就睡、」

閒言少敍、兩人睡下以後、張老三剛要換取那三塊多錢的代價、忽然隔壁房中有女人哭起來、不由鬧了一怔、把一團高興也打到烏合有之鄉去了。老四似乎急不可耐、掐了他一把、咬着牙說道：「你是怎麼回事兒？」

張老三道：「隔壁怎麼有女人哭？是誰？」

老四道：「你少管閒事行不行？」

張老三連聲答應、正要遂令就職、隔壁的女人又爹娘亂叫起來。老四聽了、也不禁怔住。

聽那呼叫之聲、越來越大、而且裏面夾雜着叱叭的抽打聲音。張老三忍不下去、便站起來、爬在木板隔壁上、恰巧正有一小窟窿。眇着一目望去、那知不望則可、這一望竟使他禁不住脫口嘆了一聲。

原來隔壁房中、正演着一幕人間的慘劇。這慘劇是一般人所未曾看見過的、尤其是張老三出世以來、見的事情不少、可是還種情景抑是破題兒第一遭看見。

尿道發炎小便刺痛

淋濁皆由不潔交接而起、由一種細菌盤據於尿道、逐漸繁殖、大約在傳染後一二三日內、即覺尿道脹痛、小便不利、熱癢難忍、尿道紅腫異常、排尿時小便疼痛、後有膿狀分泌物甚多、有時且有血絲混入尿內、或被白色粘液所封固、夜間難以安眠、且兼有遺精頭痛等症發生、如是二三星期乃疼痛漸減、表面雖有逐漸緩和之象、而實際病根日深、變成慢性老淋濁、往往數年而不痊癒、障礙生育、絕嗣減種、爲害之烈、殊堪懼駭。

▲淋濁難於斷根之理由

在淋濁菌盤據尿道時、苟服對症之殺菌及通利小便藥劑、能將全部細菌驅逐盡淨、永絕根除、乃市上一般藥品、祇知殺菌爲其能事、而並不將殘餘之細菌、隨時驅逐出境、偶有小數未死細菌死灰復燃、漸漸向內侵襲、故服用一般淋濁藥後、病人似覺已經痊癒、殊不知病菌仍積流尿道中、隨時有復發之可能、故淋濁難於斷根並不是其病之難治、實由一般治療方法、祇及殺菌一方面、而對於驅逐毒菌清理一方面忽畧過去、至遺患無窮、使無數病家受復發之痛苦、凡欲澈底斷根解除痛苦者、一服至誠淋濁丸則霍然痊愈矣。

至誠淋濁丸 有偉大殺菌除毒能力、有立刻止痛消腫止流的功效、確能根本剷除毒患、保無復發絕嗣之弊、無論新得久患、新流久流、老年殘毒復發、立刻見功、患者切勿多耗金錢而誤服僞藥也。

◇每盒二十四粒可服四天只售六角。另有加料。每盒一元二角 効力更大

青島至誠藥社　獨家經售
總店：青島湖南路四十六號（電話五一七一五）
支店：東鎮威海路八十九號（電話六一八一二）
電話購買　即刻送到
全國各大藥房商店公司均售

淋濁名藥　張聾子經濟淋濁丸

五淋白濁　藥到病除　謹防假冒

此丸是發明者張聾子因自患病而發明（詳細說明歡迎索閱）藥性和平効力迅速裝璜精美價目經濟每盒四十二粒可服七天只售國幣八角輕病保好即除根不再傳染永不復犯且味甘易服不用忌口茶水白水均可送下飯前飯後均可服用誠淋濁之最新妙藥聾子決不欺人患者請即一試再女子白帶亦有奇效夫妻同服尤宜多年老淋服三四盒立保 上海華成西藥行發行青島總代理北京大合益濟南普利街萬利西藥行天津宏茂藥行北京百換公司各地均有發售

明朗新政權前　日華人提携大貢獻

注射用六〇六新坦霸爾散
淋病最新靈藥　打淋
殺虫王　蠅取藥水　伏魔起藥
世界最有效力大學眼藥
胃腸病　腑愛　若素
萬能良藥　面速力達膏　仁丹
藥品種類貯藏豐富
藥品批發商　賣藥　青島堂邑路郵政總局橫街前
小笠原大藥房　電話 二二〇四 二二〇五番

恆新號　德裕當　鳴謝啟事

敬啟者敝號本月九日報裝盛京利生兩輪運往上海生米一宗其貨在駁船時遭遇風災幸經太古行保有水險其款刻已賠訖足證該行信用卓著手續迅速感激之餘特此登報鳴謝

花柳聖藥　黃氏搜毒清血丸　保險除根

◎專治一切花柳毒。◎負責保險除根◎

專治男女傳染各種花柳毒瘡小便腫破便毒魚口毒淋刺痛下疳潰爛楊梅毒疥毒串週身結毒歸內梅毒入骨筋骨酸痛疲倦身起紅斑紅點及多年餘毒未淨血毒不清諸症曾經服藥無效或注射藥針不能除根者服之均有特效勝過藥針十倍（每盒國幣一元）◇膠縣效先氏葯社出品◇外埠函購寄費免收

◎青島總經理太和春老藥房　小海關後金鄉路南首二十一號　…招請代售…

最新六〇六號　鈉安克治霸爾散

日曹

本品係日本最大化學工業公司、而最新科學的。設備所誇。日本曹達股份公司之製造。**六〇六中首屈一指** 出品精良功効偉大使用便利毫無反應。質地純細溶化迅速。對于各期黴毒。痲拉利亞熱。瘧病其他一般因螺旋菌而起之病用之。功効如神。既於斯界博得臨床醫家絕賛而見賞用。洵驅梅毒注射藥之第一靈藥也。

包裝　第一號（〇、一五瓦）第二號（〇、三瓦）第三號（〇、四五瓦）第四號（〇、六瓦）第五號（〇、七五瓦）第六號（〇、九瓦）

青島經理處
井上誠昌堂　金木盛大堂
大同大藥房　青井章秀堂
杉江東洋堂　漢成大藥房
漢美大藥房　新民大藥房
美華大藥房　川岸大藥房
神州大藥房　中西大藥房
華一氏大藥房　南洋大藥房
濟南總經理　東亞大藥房　九州大藥房
濟寧總經理　濟衆大藥房
開封總經理　五州大藥房
各大商埠均有出售

製造批售處
日本曹達株式會社
股份公司
大日本·東京

日曹藥品萬人歡迎

家庭週刊

每逢星期四日出刊。絕對公開歡迎投稿

家用問題

知非

本報關於這個問題、已經討論過若干次、現在我也有一點小意見、把它寫出來以供讀者參攷。

我所說的家用問題、擴大言之、其實也就是所說的生活問題、普通、我們一個生活問題、其中最基本的、自然要推食住兩項、但這兩項、也就是家用問題的骨幹。這個家用問題、大概沒有一個人不感到煩悶的。沒有錢的人、固然感到生活的不能解決、收入菲薄的人、則又會感到經濟的拮据、總覺到平時生活太艱難。所以窮人羨慕小康之家、小康之家又羨慕寬裕之家、然而被人家所羨慕的寬裕之家、事實上他們還是在天天喊窮、說錢不夠用。我們別的不說、就說說都會裡的一般公務人員的家庭、一個月只賺幾十塊錢的人們、總羨慕一月有一百五六十元收入的人、以為如其自己每月也能有這樣的收入、便總可以不至於借債度日、或者過着那種毫無轉圜的窮苦生活了。然而月入百五六十元或甚至二百元左右的人、也老是感到錢的不夠用、羨慕那些月入四五百元的高官、以為如其能夠月入數百元、那生活將要過得何等理想舒適。可是真正每月能有數百元收入的人呢、卻仍舊還要叫苦連天、以為反不如一個月只賺幾十元、倒也能快快活活的過日子。這真叫大有大難、小有小難、各有各的苦處、而同時、也就可見這年頭兒、在社會上過日子實在不容易啊！

據說外國人家、每月支出的分配、是住佔收入的四分之一、食四分之一、零用四分之一、儲蓄四分之一（子女教育金包括在內）、若是這個支配施之於中國的一般家庭、便不大合適。因為歐美人士、他們對於生活上最基本的兩項——食與住、都是非常着重的。他們對於住的房子是非常認真的、要講究空氣與光線、還要寬適夠用。他們對於身體上的營養、也絕不勉強、飲食上必要的東西、決不節省。所以他們一個月住和食的支出、在每月總支出的百分比裏便佔得很高。但是中國呢、原來中國的社會習慣和歐美的截然不同。中國是一個頂講究勢力、虛榮、場面的一個社會、因此、普通一般中國人、對於表面的點綴、如講究衣服、講究排場、毫不節省、而對於實際生活裏的食和住、反而極其吝嗇。所以、一個中國人、他住的屋子、可以極壞、既無好的空氣、甚至光線也不充足、吃飯和排泄同在一間屋裏、大大小小老老幼幼都擠在一兩張床上。在飲食上、他也可以極度節省、水果當然談不到、就是蔬菜也極惡劣。然而在朋友間的應酬、一般社會上的人情世故、他卻絲毫不能避免、甚至有些人將實際生活上的必要開支都勉強省下來、而毫無吝惜用在一些虛偽的排場和應酬上去。所以、一個中國家庭、他每月支出的分配、由於中國社會上特殊的習氣、便不能和歐美各國一樣。歐美各國社會上、那種無聊的人情世故、餽贈應酬、似乎要比中國社會少得多、所以他們每個月的零用、佔到支出率的四分之一、已很夠很夠了。況且、再單就這零用一點上、中國和歐美也是很大的不同。中國家庭中的零用還是有很大的部分消費在應酬上的。而外國家庭裏所謂零用、大部份是用於娛樂及購買新書籍這一方面的、那還是與知識及身體上有益的消費。

在理論上、中國家庭每月支出的分配、似乎應該是住佔每月支出總額的五分之一、食佔五分之二、儲蓄佔五分之一、家庭雜用佔五分之一。這一個分配表、當然不是頂準確的、但在原則上似乎差不了多少。

造成幸福家庭 端賴處理家事

不可養成侈奢的習慣 必需品的購置宜切合實際

洪諱名

——一個幸福——

家庭的造成、固然要有一方面的充分的經濟能力有以使之、不過最主要的成份、還是家事的處置、因為一個家庭的經濟情形、假使處置得法、是能使經濟走上軌道的。譬如甲的家庭、一個月的開支、有三四十元就可以、而乙的家庭每月非有八九十元不可、但是這甲乙兩個家庭的人乃是一樣的、家庭的必需開支也是相羕無幾、那麼為什麼甲的家庭開支要比乙的少呢、這無疑的是乙的家庭組織不健全、處理不得法的緣故、所以我們可以說家庭能造成幸福、是有待乎家事的處理的。

——怎樣處理——

家事的處理、可以分成兩種、一種是生活習慣、一種是家庭必需品的購置。現在先講第一種——生活習慣、習慣是人類一種最討厭的本性、某種習慣養成以後、要更改是非常困難的、所以生活習慣是應該從檢樸方面去養成的、但檢樸並不是鄙吝、並不是叫人不存一點享樂的念頭、是叫人酌量自己的環境和經濟能力去生活。譬如說我每月的收入祇是五十元、那末我至多住十五元一月的房租、娛樂方面、每逢假期或星期日最多也只能看看一角二角的電影、朋友也只能交與你自己差不多的地位的人、服飾飲食也只可飽暖、不能求奢侈、在這樣條件下、去養成你們生活習慣、那末你的經濟也不會入不敷出、而精神上就可以得到相當的舒服。

——至於必需——

品的購置、祇可以求其實用、過分的鋪張、適足以造成相反的結果、因為處在現社會的人們、一切應務求實際、一種成為裝飾品的東西、雖然好看、但是不能長久、而且是促進你走上奢華的路途、在你的視覺上好像是有一種美感、使得身心的愉快、而實際上對於購置這裝飾品似的必需品、在你的經濟輸出上、不能不比較多點、況且所謂家庭的必需品、是因為要使用而購置的、並不是用以裝飾的、同時簡單的東西、合乎實用的傢俱等等、並不一定不能使得美觀的、所以購置必需品、簡單的說一句、就是應該購買比較需要的、一定不能少的、而切合實際的儉樸生活的為宜。這樣在精神方面可以得到相當的安慰、在經濟方面也可以節省、總之幸福家庭的造成、對於這種家事的處理上、是應該有一種整個的計劃、在在須克制其他環境所引誘、酌量自己的能力做去、那末金錢有一種節制可以支配裕如、因之精神方面也不用操勞過度、夫婦間的感情也可融合、過着安閑的日子享受家庭的幸福。

家庭小經濟

黑梅

理財得法、就是經濟、不論是富甲天下或窮無立錐、總得有計劃、有預算、方不至遭意外之阨。尤其是中產階級和倚靠薪水來支持一家生活的、當應量入為出、每月開支、皆有預算、在可能之下必須節省收入的三分之一、作為儲蓄、以備有意外的費用、免的臨渴而掘井、千萬不可過那入不敷出的日子、一旦失業或接濟不靈的時候、就得窘迫難堪了。所以理財的妙訣、首重預算。譬如一個家庭、每月有五十元的收入、以支持兩個大人兩個小孩的生活、不算寬裕、也可以拮拮据据的不至凍餒、那麼應當怎樣的支配他呢？每月食和住的開支、不可超過收入的半數為標準。

△衣服一項當然不能每月新添、可以盡量的將餘款積存起來、覷機會在布料和棉花等便宜的時候、選擇那質地堅固、顏色深重耐穿耐洗的、不可貪一時的好看、買那敝薄如紙的洋布、每尺雖便宜一二分錢、真是「貪賤吃窮人」了。

△食物方面、每日三餐、講不到山珍海味、肥豬嫩牛、也不能談什麼叫做「維他命」、若是天天饅頭鹹菜、不免也有些厭煩、可以利用醬園製的小菜、酸的、辣的、種類很多、也可用香油醬油醋、再加上些切碎了的香菜末、或是葱薑末、用滾水沖起來、泡入小米煎餅、吃上幾碗、又經濟、又充飢、連稀粥也勿容再燒了。還有麻汁醬和甜麵醬蘸葱和食、也能開胃下飯、其他如醃下些花生米或買下一罐豆腐乳、就是陰天下雨、喝上兩白乾、也能聊解愁悶了。

△住房子要注意向陽和流通空氣、屋內器具雖不能尚華美、也要盡力使他清潔。這都是於健康有莫大關係的、因為艱苦的家庭、對於醫藥費是最難解決的一個問題、只好時常留意、防禦小病、也可以補救一二了。那麼、醫學的小常識也要略為明白一點、例如西藥中的碘酒、紅傷水、硼酸水、十滴水、兜安氏藥膏等等、可以每樣買些、隨時利用。國藥中丸散的種類很多、只要能知道幾種普通常用的、就比較臨病求醫省費的多了。

再者、一年三百六十天、「凡日用物品、不要每天三分二分錢的零買、最好揀總種不會腐壞的東西、預計一下、一月或半月能用多少、一批買妥、當時雖支一筆較多的款子、然總比起來、是能省錢的。大家要知道：經濟的原理、是教你怎樣來處理你的財政、使不至吃虧、和發生接濟不上的困難、並不是不吃不花、一味儉省、才是講經濟法、最要緊的、在可能範圍內、立下一本日用賬、以便參閱比較、那樣費用是超出了預算以外、藉着有所提醒。曾記得已故明星阮玲玉女士、在他臨去世最後的夜間、唐季珊叫他安睡、他說：「記好零用帳、便會來睡的、」可見日用帳是多麼重要呀！以上所談的、只就中下的家庭做標準、若被富豪的闊老們賜閱了、能不嗤之以鼻、就算替窮人們着想了。

夫妻反目（二）

慎思

夫妻兩個人、誰要有了什麼錯誤的時候、彼此全有規勸的義務、可是人全有那們一種普通的毛病、自己的錯處、從來是怕人家指點出來的、別看那至近的夫妻兩個、也是不能例外的、當彼此規過勸善的時候、縱未便過事的客氣、也要以一種和藹的態度、婉轉的言詞、最妙的是講今比古、不必直言其謬、使其能夠自行覺悟、即使不能這樣的話、也得要於有意無意之中、加以規勸、假使要聲色俱厲的出之以一種教訓的神情、很容易鬧得僵了、不特不能改正其錯誤、反足以益增其惡、在被規勸者方面、一旦意氣用事、他明知道你所說的是對的、為着當時下不來台面子上的關係、他決定了要鑽一下子牛犄角、甯可一錯到底、甚而錯的不可收拾、也決不服從勸告、你越說他不對、他偏要自以為是、兩個人這樣的背道而馳、往往因着極細微的一點小事、竟自會吵鬧得一榻糊塗、說不定這也許成為夫妻感情破裂的導火線呢！

譬如說、為丈夫的好嫖、這自然是一種壞毛病、也是太太們所最深惡而痛絕的、可是當為妻的要勸解其丈夫的時候、要緊的於言詞之間、不要帶出酸溜溜的神氣來、最好是在兩個人閒談的時候、為妻者先把嫖的害處說一番、然後再從自己的環境方面、動之以利害、一次不成功、遇到相當的機會再來第二次、二次不發生效力、三次四次的耐心去規勸、我想誰也不是鐵石心腸、總能有覺悟的時候、我很見到有一些位太太們、禁止丈夫去嫖、總是出之以一種強制的手段、假使你是河東之獅、自然足以使丈夫懾服、否則永遠不會生效的、說不定他在氣憤之下、還許討一個妓女作小老婆呢！關於這種事實、今日之社會中、也不知有多少、至於這件事的禍首、自然是丈夫了、可是大錯鑄成、那還是由於太太所加的那一把火！

再舉一個例子說：太太不善理家、專門好賭、不特為其丈夫者認為不對、大概正經的人、誰也不會和她表同情的、那麼在為丈夫者方面、滿可以乾綱一振、禁止其賭、如不肯聽、非打即罵、殊不知如此嚴厲、往往也會一點效力沒有、反不如以柔和的手腕、說之以利害之為得、假使那兩種辦法全不能生效、還得從消極方面入手、暗中斷絕其經濟、不時的以好言詞勸之、而且慰之、我認為這種辦法、很足以使之生愧悔之心的、如果有人以為這樣太失了丈夫氣、看吧、夫妻反目的當頭來了！

總而言之、關於夫妻間釀成反目的事情太多、實在是不克枚舉、要緊的記牢了、是無論什麼大事或小事、切實的避免正面衝突、還有一種夫妻兩個最容易作反目導火線的毛病、就是彼此任意的笑罵、欲使家庭永遠和平、夫妻永遠維持着相當的感情、這細微一點、要切實注意！（續完）

怎樣佈置你的客室

現代主婦日常生活主要課程之一

會客室的佈置、可以帶一些音樂室的氣味、因為我們的親朋光臨的時候、可以不使之寂寞無聊、如果限於房屋、地位狹小、那末我們在用餐的時候不妨來作為餐室、這樣、便可使餐室、音樂室會客室合在一間房子內。

這裡的佈置、不用十分去考究、牆壁之顏色、最好是天藍、不用天藍用米色也好、天花板用白色或蔚藍、隨牆壁的顏色變換、光線最好由窗門射進。

會客室、有了充分的光線射在那和美的色調上、外面即使是在雲密佈的陰沉天氣也應響不到室內人的情神、因灰色的光芒是掩不了天藍或米色的、我們有了這兩種顏色的一種精神方面、除了病患的痛苦、決不會感覺到煩惱的。

室內我們放一架收音機、經濟一些的放一架風琴、一頂書櫥二只單沙發、四只輕便的靠背、和幾個圓橙、書櫥的旁邊放一頂藏音樂器具的櫥或箱、再加一只圓桌、地板最好用厚質的地毯、以免聲浪的響大、四壁掛幾張偉人的像。或優美的風景畫、致於晚上的燈光、最好用橘紅色彩。

浴室、廚房、盥洗室、可以完全用白色、因為這幾处、祇求清潔、不求美麗。廚房在夏季要注意、以避免疾病的發生與傳播。

父母對於子女應注意的幾個時期

王之道

當父母產生了一個小孩、無論是男、抑或是女、對於其子女將來之前途、都俱有決大的希望和熱忱、然而一個孩子將來是否能夠足立於社會。雖然學校教育是必要的、可是家庭中的訓誨、更是一件很重要的事、子女為將來家庭之中堅份子、為父母者必須給與良好的教導、以期達到美滿快樂家庭之生活。現在把一個自落生的嬰孩至成人時期的過程中分成幾個階級、以備父母者的參考注意。

（一）嬰孩期（一歲——五歲）在此時期中小兒終日昏天黑地、可以說是什麼也不知道、然而記憶力頗強。為父母者對於將要說話的小兒、不要圖一時高興、教其罵人、使其終身不忘、必要教其正當語言、以造成強力的基礎。

（二）孩提期（六歲——十二歲）此時正是入小學的時期、放學歸家後、父母不要貪圖清靜、使子女孩子們玩耍、學得滿口胡說八道、傳染了市井流氓的習慣、俗語、「近朱者赤、近墨者黑」、

（三）兒童期（十三——十五歲）這時期也就是兒童們性的發動期、可以說是一生最重要的關鍵、稍有不慎、就會成為終身遺憾的、所以、賢良的父母對於性有充分明瞭的兒童、施以正當的指導。為父母者、總要用靈方法、讓他們知道了性的問題。

（四）青年期（十六——二十歲）普通一般的青年、大概在這個時期已入了中學、雖然應束身自愛、可是為父母的對於這時期的子女尤應特別注意、因受了中等教育、自信力頗為強大、手中再有些錢、不良的習慣由此而產生、每當子女們犯了過錯、不要加以嚴苛的打罵、只是勸他們、用言語感動他們、這樣更增加了他們的慚愧與懺悔。

（五）成人期（二十一——二十三歲）父母經過了數十年的心血、期望的子女已長成了人、閒時常召集他們講些孝子仁人的事業、感動他們的心並且自己述出維護耐勞的精神、使其知道了父母恩情的重大、家庭的觀念也由此而生了。

卵胞刺戟素

婀閥好萌

高等位油淡注射液

婀閥好萌、本佐

婀閥好萌之生物學的作用

本劑因能促進性器之發育及第二次性徵之形成、恢復老衰動物之已衰諸機能、故適用於卵胞刺戟素不足而起之諸症治療、又因其得鼓舞已衰之諸臟器機能、亢進新陳代謝、改良血色血行、故可豫防或恢復婦人之老衰現象。

【臨床應用】

一、由於卵巢機能衰退、缺落及閉經期障礙而起諸症、例如頭痛、腰痛、倦怠、耳鳴、下腹疼、婦人早老、不正出血、月經早期休止、脂肪過多、關節疼、血壓亢進、心臟血管系障礙、四肢冷感等。

一、女性生殖器發育不全及由此而起之肉體的精神的變更期障礙（二三十歲前後）例如無月經、月經不順、月經寡少、月經過多、不妊症、不感症等。

一、由於卵胞刺戟素分泌不足而起之婦人神經系統諸疾患、例如神經質、神經衰弱、憂鬱症、失眠症等。

一、乳汁分泌不足或減退、常習性流產、惡阻。

日本大阪 武田長兵衛商店

青島經理處 川岸大藥房

敬送

還精早洩　健忘不孕　腎虧腦弱　古宮秘方

並送實驗靈藥　承索不取分文

此方藥係先祖如南公曩年宦遊舊都得於大內凡患腎虧腦弱諸疾一經服用神效驚人能使精關強固思想靈敏容顏潤美驟過常人先祖在日三十年來嘉惠鄉里俱奏奇效臨終遺囑濟世敬託上海白克路同春坊四七號博濟局傳送函索即寄不取分文　◎另備各種靈藥善書贈送印有目錄附寄　沈善樑啓（七三）

博濟總局地處安全區域戰事發生以來服務社會未從中輟

青島取引所　青島宰畜公司　膠澳電汽公司

股票交易

青島市場緯路四十二號

高橋號　電話三三三七番

在電話上用中國話說話不大十分明白有買賣事的時候洽是盼兒請勞步到敝號當面接

青島啤酒

男性刺戟素

萌兒男英

嚴定有効力價　取材青年男尿

萌兒男英乃由青年男子尿中提鍊而得之最純男性刺戟素、其力價曾經生物學的試驗、而嚴定雞冠單位、故在臨床上之効果、常得一致、誠不可與一般男性刺戟素製劑同日語也。

（主治）生殖器神經衰弱諸症、如勃起力減退、早期洩精、性慾缺乏、快感減退。遺精、滑精、攝護腺肥大。一般神經性及更年期諸症、如頭痛、倦怠、記憶減退、睡眠障礙。睪丸發育不全、類宦官症、睪丸摘出後之心身障碍。男子一般老衰現象。男子脂肪過多症。

（包裝）注射液（0。5ｃｃ＝15雞冠單位）0。5ｃｃ
5管（￥6。70）0。5ｃｃ
10管（￥13。00）0。5ｃｃ
30管（36。50）

片劑（1片￥5雞冠單位）
20片（＝3。50）50片（￥8。50）100片（￥16。00）

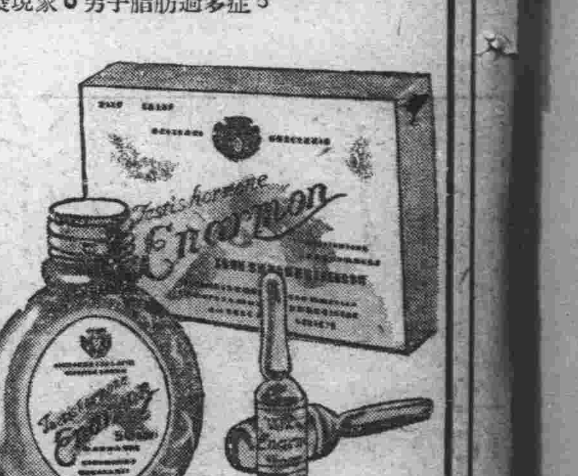

日本 大阪
武田長兵衛商店
股份有限公司

青島經理處 金木盛大堂

青島學院實業學校日語專修科招生廣告

學科　初等科　翻譯　讀本　會話　作文　文法
　　　中等科　翻譯　讀本　會話　作文　文法

開學　十月一日

報名費　大洋壹元

學費　每月大洋參元正

民國二十七年九月

青島學院實業學校　館陶路八號　電話三二〇五號（晝間）四二一九號（夜間）

富坤止帶丸

婦女有常年累月下流白物如膠如漿者白帶也考其致病之源多因先天不足體質虛弱以至脾虛肝鬱濕火侵過而變精血為白帶赤帶白淫由下流出欲自止而不可得甚然者漸至經枯血閉面色青黃百病叢生本堂富坤止帶丸用貴重藥品製煉而成功能調和脾肝清除濕火排淤生新不論新有久患赤色白色服數丸其帶自少重者連服十日必獲全愈實為女界調經止帶之聖藥也　每盒四丸定價一元

紅白痢症丸

痢為險惡之症多因脾胃不和難容水穀遂腹痛作瀉久則糟粕已盡以致肝不藏血而下紅胃不藏精而下白然而肝血無多腎精有限何能綢繆不斷如水之傾如泉之湧故不數日顏容衰敗孱白面青全無血色矣本堂秘受良方經驗多年製成此丸有平肝渡濕健脾開胃之功確能即服即止應効如神不論男女老少紅白痢症邪熱瘳滯裏急後重閉口久痢孕婦痢疾均能治之　夏日嚴熱人多好食涼凍之品不知涼凍之物極傷腸胃及秋風起外感風邪內受食物所傷因而成痢者甚多此丸能調和腸胃有因傷食而至痢者請服此丸即見奇功　每盒六服定價八角每丸一角半

小腸疝氣丸

疝有七種寒疝水疝血疝筋疝氣疝狐疝癩疝者睾丸作痛也睾丸屬腎腎受風濕不能灌輸其氣於睾丸以致睾丸寒冷不舒因成疝氣本堂小腸疝氣丸統治七種疝氣凡膀胱疝氣腎囊作痛或偏墜以致牽連臍腹絞痛行動不能坐臥不安等症均能奏效如神即服即止數盒除根永不復發雖數十年不愈之症亦必如響斯應無不立愈　服法：每服一丸滾水送服日服二次重者每服二丸　每盒八角

舒筋活絡丹

此丹專治風寒各症凡中風癱瘓口眼喎斜半身不遂風濕痒脾四肢疼痛筋脈拘攣經絡不舒舉動不靈或風寒所侵頭目暈眩耳鳴耳聾腿膝浮腫腰骨酸軟瘀血凝滯服之均著奇效連服數丸不獨能消各病凡能明目清心寬胸活血煖腰壯筋功效卓著屢試屢驗男女可服小童減半　每盒四丸定價八角

廣東藥品商店總經理

青島山東路一二一號
東鎮台東一路二四號
濟南普利街

代售處：本市福建路廣祥雜貨店　膠縣鐵市街宏大藥社

老預言家

亞康節來青

在滿洲國　所著命書　馳名海內

先生民國二十二年十一月二十二日半月登大公報預批蔣介石乙運乙庚妒合現時大不利等語彼時之報有檢出者先生贈批八字免收潤金以作酬謝去年在新新公寓所批某某升沉亦均奇驗可考故為之介

介紹人　張步雲　魏子厚　伴野　由運鴻　皮耀庭　陳光我

現寓天津路東華旅社　郵批五元　四天復件

海濱醫院產婦科照常營業

啓者敝院產婦科經營有年、久蒙社會讚許現在不論難產順產、及婦科奇難各症概由敝院院長親自處置照常營業外請接生及住院分娩均可隨意備有簡章及產科衛生常識函索即寄

助產女士　田鴻桂

院長吳龍騰

院址山東路十八號　電話五三六三號

青島新亞大飯店

旅館　高上　大小房間齊備

中西菜部　小吃宴會包稱滿意

中菜犧牲品沙鍋全　鴨每只八角　雞每只六角

山東路四方路口電話四八六七，三一二五號

永華齒科醫院遷移廣告

啓者本院前在本市滄口路開設有年對於鑲補及治療等項無不悉心努力精益求精蒙各界贊許茲為便利患者就診起見特移於天津路十二號照常應診此啓

本院特點　鑲牙如生齒無異　治療保管不痛

院長劉永華啓

本市天津路十二號　借用電話四二五五號

介紹良醫

中醫郝式衡先生品端學粹精於岐黃向在即墨施醫多年着手成春活人無算現來本市在易州路同樂堂懸壺規定上午八點至十二點門診祇收掛號費兩角下午出診市內診費一元車資四角市外及夜間另議願患病諸君速往就診早晚病幸勿失良機也

江子厚　王子俊　龐紹原　楊之德
費景源　江緝文　王煥章　盧夢奇
江乙棻　管燕臣　姚鳴謙　陳秉萱
萬子玉　江裕堂　于德三
管敦偕　胡克明　張澤生
朱壽齋　畢勛宸　王錦山
于結三　孫文軒　萬九泉

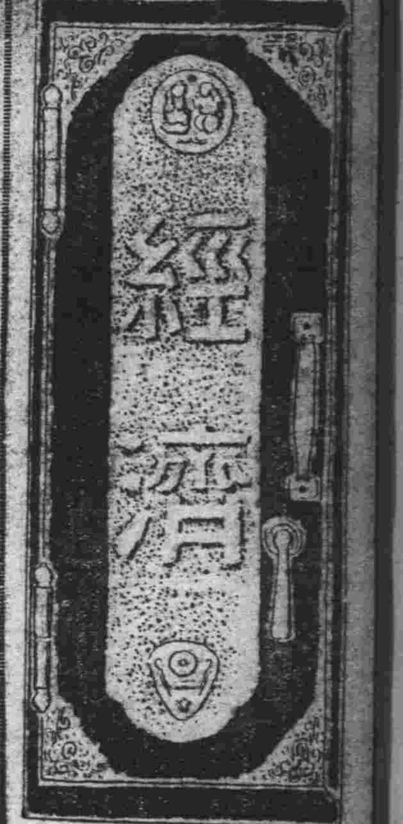

煉瓦原料需要激增 計劃粘土增產
博山粘土埋藏量約十億噸
日業者聯合担任華北粘土採掘

日方產業界、在戰事經濟體勢下、製鐵增產及金工業發展、陸計劃樹立電氣爐工業、化學生產力擴充、必要上耐火煉瓦之需要乃激增、鑑於有供給不足之狀態、遂着目耐火煉瓦原料、冀東出產之粘土、及山東出產粘土、日方業者進行計劃種種開發、華北當地當局、關於冀東及山東粘土開發增進、感於有統制之必要、乃統一冀東粘土採掘會社、長城鑛業及品川採掘會社等、使担任全華北粘土採掘、傳正在準備考究中、博山中心出產之山東粘土埋藏、約有量十億噸之豐富資源、俟該計畫具體化、即爲山東產業開發部門之重要事業、頗值注目云。

滬匯兌市 並無變動

上海二十八日同盟電 外匯因歐洲之形勢混沌、對英八便士四分之三、對美十七美元十六分之五、殆無變動、一般皆注視其結果金票九十二元半賣九十二元四分之三、買金單位二三四元七角云。

滿洲康德四年度 國際貿易 入超三千百萬元

北京二十七日同盟電 據滿洲國經濟部發表康德四年度滿洲國（包含關東州）國際收支其貿易收支輸出額爲六億四千五百萬元、輸入額爲八億八千七百萬元、示比較輸入超過二億四千二百萬元、其貿易額收支共收入七億八千七百萬元、支付爲五億一千四百萬元、比較收入超過二億七千三百萬元、而兩者合計國際收支總額收入超過三千百萬元、又輸出入總計有十五萬三千二百萬之新記錄云。

徐州警局 規定標準糧價 以免奸商高抬市價

徐州特約通訊 徐州自事變以後、地方土產及各種食物、因一般奸商之高抬市價、致一般貧民生活上感受甚大之困難、現在徐州警局、已統制規定各種價目、茲將食糧類調查誌下、其餘酒烟青菜價目、因太冗長從略：白麥每斗七角四分、紅麥每斗六角七分、大粒白麥每斗六角四分、綠豆每斗七角、高粱每斗三角八分、黃豆每斗五角、大米每斗九角、小米每斗六角五分、花生每斤四分、瓜子每斤六分云。

大批澳粉 續運到津 共三十餘萬袋

天津通訊 津市麵粉新貨、近日內又續到一大批、計澳粉鎊標牌一船、共三十餘萬袋、業經完全抵津運入倉庫、一二日內即行上市、開灤有一批天官牌、亦三十餘萬袋、刻正在途中、大約週內即可抵津、此外另有一批金豹牌三十餘萬袋、聞亦將裝船來津發售、市內添此許多新貨、存底日益加厚、故預料粉市不致上漲云。

內外市況

本市市況（九月二十八日）

現貨交易
○生果 7·00 成100包
○生米 7·80 成1200包
○生油 17·50 成750簍
○棉紗
32支
銀月360·00 成5件
藍鳳342·00 成3件
八馬346·0 高345·50低成15件
20支
宮女301·00 成5件
藍鳳303·50高303·00低成20件
仙桃299·00 高298·00低成14件
17支
十全294·00 高293·50低成18件
龍頭細布11·25成6件
彩球細布11·0·22高11·00低成23件

期貨交易
○生油前場
一月開 17·275
最高 17·40
最低 17·225
收盤 17·225
成 39車
○生油後場
一月開 17·20
最高 17·275
最低 17·20
收盤 17·275
成 16車
○棉紗前場
九月開 29950
高最 29950
最低 29950
收盤 29950
成 16件
十月開 300·00
最高 303·00
最低 300·00
收盤 303·00
成 89件
棉紗後場
九月無市
○十月開30900
最高 30375
最低 30275
收盤 30325
成 68件

海外市況（九月二十八日）

現○倫敦銀塊
遠貨 19又8分之1
期 19·00
○紐約銀塊
公定價42又4分之3
○美國棉花
現貨 8·25
十月 7·90
十二月 7·83
一月 7·83
三月 7·80
五月 7·78
七月 7·76
○印度棉花
白路去
4·5月151又8分之1
阿姆拉
12 1月135·00
平果而
12 1月113又8分之5
○倫敦金塊
145·06·00
○市俄吉麥
九月 66又4分之3
十二月 67分8又之5
五月 66又8分之7
○紐約匯兌
對英 4·73又8分之1
對日 27·60
對華 17·65
○倫敦匯兌
對上海 9又4分之1
對日本 1·02
對法國 178·81
對紐約 4·73
○大阪棉花 前場開盤
九月 落
十月 50·25
十一月 50·50
十二月 50·50
一月 51·40
二月 52·40
三月 53·15
○大阪人造絲 前場開盤
九月 82·50
十月 84·10
十一月 84·20
十二月 84·80
一月 85·50
○大阪棉絲 前場開盤
九月 落
十月 200·00
十一月 200·50
十二月 201·00
一月 200·90
二月 201·00
三月 201·00
○大阪棉花 前場收盤
九月 落
十月 50·25
十一月 50·00
十二月 50·50
一月 51·45
二月 52·45
三月 53·25
○大阪棉絲 前場收盤
九月 落
十月 200·00
十一月 200·50
十二月 200·80
一月 200·80
二月 201·00
三月 無市
○大阪人造絲 前場收盤
九月 83·10
十月 84·80
十一月 85·30
十二月 85·10
一月 85·60
○大阪棉花 後場開盤
九月 落
十月 50·25
十一月 50·50
十二月 50·50
一月 51·50
二月 52·55
三月 53·20
○大阪人造絲 後場開盤
九月 85·90
十月 無市
十一月 無市
十二月 85·60
一月 無市
○大阪棉絲 後場開盤
九月 落
十月 無市
十一月 200·90
十二月 200·40
一月 200·60
二月 200·90
三月 201·00
○大阪棉花 後場收盤
九月 落
十月 無市
十一月 無市
十二月 50·50
一月 51·60
二月 52·60
三月 53·30
○大阪棉絲 後場收盤
九月 落
十月 無市
十一月 200·50
十二月 200·40
一月 200·40
二月 200·60
三月 無市
○大阪人造絲 後場收盤
九月 落
十月 無市
十一月 85·40
十二月 無市
一月 無市

海味貨品 在濟暢消

濟南通訊 本市各種海味貨品、大都來自青島、日本、朝鮮各地、近半年以來、因海關改訂新稅則後、各地運來之貨極爲踴躍、決非他種進口貨所能比、故本市來貨頗多、市塲中銷路最廣者爲泥崎參、海茄參、鮑魚一帶、數種爲首、近市上所售之價目、較前均漲數倍、蓋因各地客幫、以中秋節將屆、均須預備節品、在節前均須運往外地銷售、故本市各貨塲、銷售殆盡故價格連日上漲云。

新建鍋爐落成 京西石景山發電廠 日前舉行落成典禮

北京通訊 北京特別市公署公用管理總局電氣管理局、石景山發電廠新鍋爐及鍋爐房、業已宣告落成、前日上午十一時、在石景山該廠舉行落成典禮、屆時除該局各局長、顧問、暨科長等高級人員出席、來賓方面有河野少佐、冷家驥等多人、典禮會場正中交叉中日國旗、左爲來賓席、右爲總局關係席、禮儀頗爲隆重、開會全體向國旗行三鞠躬禮、舉行神事後、由總局正局長張璧及顧問落合兼行氏致詞、並由電氣局長張提人及島上顧問報告工事經過、繼中外來賓祝詞、特務部、余市長、興中公司均派代表致祝詞、最後由張璧及落合顧問二氏致答謝詞、遂告閉會、會後全體攝影聚餐、最後參觀新鍋爐房、迄三時始散。

回聯會濟南區本部 設小本借貸處 藉以救濟小本營業回民 派員赴京請求予以協助

濟南通訊 回教聯合會濟南區本部、以本市回民、大多數爲小本營商、而因限於經濟關係、不能支持其營業者、所在多有、茲爲救濟各該小本商民生活起見、擬於區本部內附設一小本借貸處、藉以維持回民現狀、凡欲營小商、而苦無資本之回民、均可向該借貸處聲請借貸、惟本市回教貧民甚多、一經開辦、所需款項、必甚浩繁、故經常務會議決定、派該區本部幹員信建侯、赴北京總會、陳述困難情形、請求予以援助云。

蘇北二十餘縣 秋收無望 某慈善團體進行救濟中

上海通訊、江蘇北部二十餘縣、原本荒蕪之地、人民生活、素極貧困、自戰事發生後、更不堪言狀、茲據滬經蘇北各縣返滬之某人稱、蘇北各縣人民之生活、實已陷入困境、今年復以春耕失去時令，以致秋收毫無故受此嚴重打擊、人民生活、已趨絕境、現雖有某慈善團體、進行大規模之救濟計劃、然欲時長普施、恐非易事云。

日捕鯨船五艘 出港遠征 十一月三日開始捕鯨戰

大阪二十七日同盟電 南氷洋上展開國際捕鯨戰、大舉遠征之日精銳捕鯨母船、前於大阪港待機、而備萬全之準備、乃於二十七日晨九時、以滿潮時爲期、以日本水產第一圖南丸、（九八〇〇噸）爲遠征隊之先鋒、由瀧口船長號令一下、率第三、七、八、十、昭和丸（各一九五噸）、第一昭和丸、（三四〇噸）共五艘捕鯨船、堂堂一路目持概地而出港矣、將於澳洲補給燃料食品、自十一月三日起、開始捕鯨戰云。

秋節在即 糖價漸騰

仲秋節已迫、目前砂糖消費量增加而從來之滯貨亦隨漸漸消化、故市價又漸騰貴、昨今本市市價如左、（單位每包）東洋糖白糖二十二元、同赤糖十四元、粗砂糖二十元。

魯南各地小麥 源源運濟 價格較前低落

濟南通訊 自津浦路濟徐通車後、魯南各地小麥、源源來濟、價格較前低落、小米及紅粮吉豆等、價格亦頗低廉、茲將前日價格分誌於後：

當地小麥每百斤七元三毛五
南驛麥 百斤七元二毛
曲阜麥 百斤三元三毛
太安麥 百斤七元二毛五
濟寧麥 百斤六元九毛
小米 百斤六元八毛
紅粮 百斤五元
吉豆 百斤七元

日華貿易公司 貨物運京 董事長返京

北京通訊 日華貿易公司董事長熊野光次氏、前因與日方董事於事業前途有所折衝、特赴日一行、頃已事畢、已於二十五日返京、公司當局遂決定於日內舉行全體董事會、討論一切進行之事務、並聞該公司貨物已有一部運京、即可從事業務之推進云。

每日出口貨物

青島丸二十七日去大連
烟葉一五〇桶 烟捲三箱 棒棉一七三包 菜種三包 空木桶一〇〇包 胡桃六件 栗子二件 空鐵桶五件 鮮牛肉一六件 柿子一〇件 舊需影片一件 雜貨四件

每日進口貨物

青島丸二十七日由上海來青
綿紗五〇件 棉布七〇件 斜紋文八件 染色細布九件 染色嗶嘰一件 棉手套一件 線襪一件 棉衣六箱 空瓶一五〇件 頭等紙六〇件 乾電池一〇件 三等紙五〇件 木器油一〇件 搬家行李三件 廣告料一件 菜油二〇件 暖瓶二件 油爐一件 茶葉六件 藥材一六件 茶莖二件 茶末五〇件 乾花三包 精茶一件 火腿二件 冰屐等一件 蠟燭二件 甘肉一件 竹披子一件 小鐵釘一件 雜貨一五件

涼州船二十七日由上海來青
茶棗一八〇件 砂糖四〇件 紙九〇〇件 紫花布五〇件 硫酸一〇件 牛奶粉四八件 牛奶二一件 甘油三件 啤酒一二五件 威志忌酒四件 油板一〇〇塊 雜貨三件

釜山丸二十七日由朝鮮來青
海州貨 洋灰四三〇〇包
鎮南浦貨 蘋果一八〇〇件 特上米糠五〇件 紅玉蘋果三〇件 頭等白米三〇包
仁川貨 頭等白米三〇〇件 頭等胚芽米七〇件 粗穀一九件 搬家行李三六件 蓆床四〇〇件 藥三五件 白香蕈四〇件 京花紙四件 味付海苔五件 研白米一〇〇件 雙人花緞一〇〇件 清酒三〇件 安全火柴一〇〇件 竹筍罐頭一〇〇件 菜罐頭一〇〇件 龍眼罐頭一九六件

教授日語招生廣告
專設婦女班 學費從廉 時間得隨時酌定之
地點德平路四八號 聖瑪利亞幼稚園 完全由大主堂女修士教授 電話五六八四

兒科專家 李春圃
以推拿法治小兒百病 獲效既速且無痛苦
上午門診五角 午後出診一元
診所 河北德興印刷局內 南京路六十一號 轉角 電話三一三四

哈爾濱分此 亞洲麵包公司
麵包
本號製各種精式麵包西點乾糖菓餅乾批發零售
借用電話二六四九號 地址膠州路二十五號

鈴木齒科醫院
本院在青開設多年、一切牙症均能限日痊愈、拔牙鑲牙尤爲精究、茲將醫藥費一律減低、以副患者雅意
鈴木富雄 觀海一路二十八號 電話二〇四三號

酒菜麵飯 英記酒樓 山東路一七零號 電話二五五九號

亞東飯店 包辦酒席 定期不誤 河南路六十號 電話帳房二〇七三 樓上五五六四

慈愛齒科醫院
專門科 口腔科 拔齒科 齒槽膿漏 齒列矯正 保存齒科 補綴科 補眼科
平度路三十五號

聲明遺失
茲於七月十日遺失二號汽車司機證一紙、除已向警察局補發外、恐有人拾得冒用、特此登報聲明作廢、以前後一切糾葛、無論何人、概與本人無涉 藍恒豪謹啓

青市唯一 交通汽車行
車式新穎 賃價低廉 不分晝夜 隨呼隨到
=山東路= 電話二三四四四·六二三五號

發乳藥 當天有奶了

◇奶是血變成的……婦人奶媽飲之
◇當天奶水橫流……乳少之婦飲之
◇奶水準保增多
◇九星發乳靈藥
◇永遠準有奶了
◇每瓶一元二角……函購加費三角
青島總經理北京路天合益大藥房（電話三八六六號）

姜大夫 正醫接骨醫廬
青市唯一 接骨專家
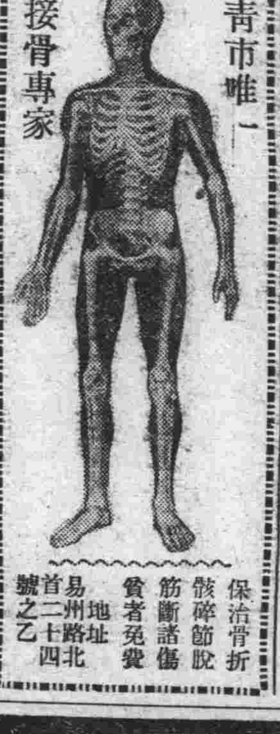
保治骨折 骸碎節脫 筋斷諸傷 貧者免費
地址 易州路北首二十七號之乙四

國際◎保險
營業課目 火災保險 運送保險 海上保險 汽車保險
敝社對於敝社所辦理之貨物之運送保險特予以優待
（隨呼隨到）
帝國海上火災保險株式會社
朝日海上火災保險株式會社
扶桑海上火災保險株式會社
日本海上保險株式會社
青島代理店 國際運輸株式會社保險部
青島山東路一八三號 濟南一大馬路緯五路 電話四二一九二番

貫海醫院

專門眼科 沙眼 朦眼 雲翳 遮睛 瞳神散縮 視物不明 風火腫疼 各種眼疾 手術後五分鐘立止痛苦
星期日停診
樓下特花柳科設 急慢淋濁 先後梅毒 軟硬下疳 魚口便毒 橫玄等症 負責保好 善割包皮 過長不誤工作
院址平度路十二號 貫海醫院

康動臣製 婦女閉經 聖藥化血丹
此丹專治婦女行經并月、氣滯血凝、血塊經閉不通、肝鬱閉血、悶氣相凝、三五個月血經不見、肚大成形、面黃肌瘦、乾血癆症、嘔吐惡心、不思飲食、以至胎前臨產艱難、交骨不開、胎死腹中、衣胞不下、一切婦科雜疾、血分不見之病、即服此丹、立能通經化血、開鬱和肝、消癥化瘕、輕者只用一付、重者連服三付、血下立愈（注意孕婦忌服）價目每盒國幣二元（外埠函購加寄費二角）
◆一盒確保痊愈◆
青島總經理北京路天合益大藥房

李瓊香鳴謝啓事
啓者鄙人舍表親孫喜、黃縣人、幼孤家貧、但天賦聰敏、而性喜歲歎、惜無力求學、不得已來本市洋服店學藝、因師傳殘暴、無辜受貢斥者屢屢、以是之故、憂鬱填胸、日積月案、迨四年出徒、已百病叢生矣、起始在右胸結核、繼又在右頸結核、因彼孤身在青、余責無旁貸、當送往醫院就治、據內外科諸大夫、皆斷爲肺結核、就診一月有餘、病苦未減、因友人介紹、復往就熱河路吳大夫診治、亦斷爲右肺結核、無治之症、後又就海濟醫院求治、據院長診斷、亦謂右肺結核、服藥無效、致渠、縭在抱、苦不堪言、後經同事萬君之介紹、始知有名國醫張百效大夫、因往求治、沉余因莫劑其高深、故不言病之因果、只言腹疼、孰意張大夫就脈診斷如洞見肺腑、謂腹疼是標、肺病是本、純係愛鬱氣憾果積所致、余偏其有先見之明、故決心就治、但因舍親孤寒、擬請大夫予以優卹、蒙其慨然允納、診金半價、服藥後漸有起色、及今三月、身體已恢復健康、諸病恙除、舍親有生之年、賓感張大夫再生之德、感激之餘、特登諸報端、一以闡揚先生之仁術、一爲沉痼待援諸君告、俗云、荐病卜不荐醫、苟非親見、何敢置啄、如張大夫者、實青島不可多得之名醫也、語願有病諸君、盍興乎來、先生寓觀海一路十二號 鄙人龍山將十一號
診例 門診一元、早九時至下午二時、出診兩元、下午二時至六時、車費病家自備、舊歷初一、十五停診。

同泰車行謹啓
本行專營自行車業念載於茲、經售東西兩洋各大名廠出品之全車及附屬品、價格公道、批發尤爲克己、並自造各種車品零件及內外膠帶等、不但價廉、而且耐久、精益求精、應有盡有、如荷惠顧、無任歡迎。
膠州路一四四號 電話五二五一 三八一四號

三鞭保腎丸 特別大廉價
諺云人非草木孰能無情、倘因幼年早婚房事過度或素日手淫以致腎經虧損精水枯竭、陽萎不舉之象、或見色流精甫交即洩夢遺滑精等症、非但愛情漸次疏遠子嗣絕、成望延年益壽也敝社醫師經驗精研始發明此丸以治上述各種疾病、確有萬分把握曾經青山衞生局化驗給照特許行銷性平不燥功能益精髓安神志壯氣血滋陰補腎水固精健陽助氣使陰莖增大堅實有力精能遺射種子准能增加夫妻美滿之愛情、每盒定價一元五角現爲提倡起見行特別大減價三十天、每盒暫售一元、三盒二元五角一期有限購者從速
唐山皋市天福堂老藥店啓
青島經理山東路一二二號金星藥房

一盒斷根 淋濁丹
號稱治淋神丹、愈淋非常迅速、無論白淋黃淋紅淋或毒淋、火淋撒尿精管刺痛或精稠、馬口或傳染婦女赤白帶下及尿前尿後代白代紅一切淋病屢服各藥久不愈者請用此丹一盒准保除根每盒一元加料二元隨藥另送淋濁洗療散一瓶
天津愛多製藥社發行
青島總經理山東路一二二號金星大藥房

立消鼠瘡 瘰癧丸
蓋凡鼠瘡瘰癧一症患者甚多每以調治不當終難收口除根或者時愈時犯以致痛苦殊甚故吾人均視爲最難醫治之疾也敝藥房醫師有鑒及此特將屢年經驗之所得復加細心研究始配此丸確有十分特效按此症之發起多由身體虛弱消化不良以致肝氣不舒鬱悶結滯或因急怒氣串結成疙瘩生在脖項耳前耳後日久不見大潰以致爛流水以及各種瘰癧疙瘩不論已破未破急服此丸輕者一盒痊愈重者已潰爛除根永不再犯每盒一元加料兩元隨藥贈瘰癧膏藥兩貼
天津大學藥房出品
青島山東路金星大藥房經售

青島奉天路百四十三號
自行車及零件 肥皂 瓷瓦 洋灰
批發零售
三輪商會
電話二〇四四二番

新信醫藥店牟价信啓事
敬啓者鄙人向承各大醫院醫學博士之傳授並在各大醫院服務者幾二十年凡各料病症之治療及各種藥品之製造鄙人曾殫精竭慮加以揣摩既經同人贊許且蒙政府登記茲爲出而應世計特採用科學方法製造種種藥品所有製造之藥劑慎選佳料細心配合既毫無毒素成分而効力實十倍常品敢自信也即對於化學病症亦俱本鄙人數十年之經驗而治療之至所製各藥品完全係東西研究家化學家幾經化驗信而有徵之妙劑深望各界同胞遇有需要時至即墨路十七號牟氏藥療室試醫當知鄙言之不謬也
地址：青島即墨路十七號

合相專家 醒醉客大相士 青來
能知你：父母存亡、兄弟幾位、妻妾賢愚、子女多寡、過去吉凶、未來禍福
判斷你：買賣盈虧、商買利鈍、軍政陞遷、謀事成否、處世立身、一切難題
瞭然你：姻緣順逆、戀愛眞僞、心腹隱情、宜進宜退、家庭變遷、環境美惡
細查你：目前愁慮、隱憂含怨、友朋忠奸、疾病吉凶、終身結局、富貴貧賤
已過來者、泰否片言論定、各界同胞士女、速來問津
倖君未來趨吉避凶◆能以不致誤踏險地◆各界談相減取一元◆請占卦前暫收四角◆
◆訂新時間啓事◆由上午八點起◆至下午十點止◆直筆批命金口談相
現寓北京路中華棧三樓上三十五號候教

韓奇逢老牌 名譽滿天下

主治婦女經血百病、帶下宮冷、久不生育、小腹塊痛、午後發燒、四肢無力、連服除根、一調經種子、名不虛傳
定價 大瓶五元 每打五十元 小瓶二元 每打二十六元
函購黑鷄白鳳丸免收郵費：外埠函購「熊虎鹿強腎丸」加郵費三角
大贈送 『熊虎鹿強腎丸』每盒一元 買一盒送一盒 半打五元 買半打送半打 功效神奇 治腎虧精竭 衰弱諸症 服此藥一盒 勝用參茸一斤
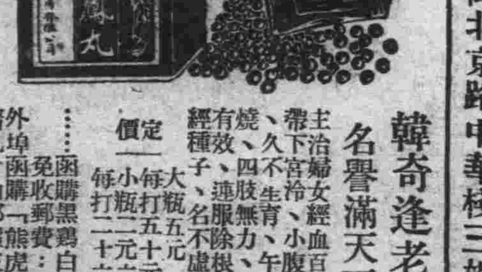

本市總發行 青島觀象山下東邊蘇州路十二號 韓奇逢藥房

生財之道
世人未有不想發財者。但欲發財。必須有堅決心。尤須有耐久心。本會開辦有獎儲蓄。爲儲戶計劃生財之道。可謂盡善盡美。有二萬五千元鉅額之特獎。足爲得獎者建立事業之基礎。又有每種各十八個一二三四等獎。[illegible]速來入會。九月份開標。定於九月十五日。在上海總會舉行。於九月十四日以前加入新會者。即有獲得鉅大獎金之希望。
幸運臨門◎急速加入◎免失良機◎
青島萬國儲蓄會 取引所內

陰島發現虎烈拉 衛生科往檢查
死者數人患者取便檢驗 並將再往該島注射藥針

陰島虎疫盛行之消息傳至青島後、防疫處及警察部衛生科亟爲關切、前日經集議結果、決由衛生科長趙中天親往視察、昨日上午十時許、趙科長偕防疫醫官黃祝三、助手周述唐、率領消毒夫二名、携帶噴霧器等至小港碼頭、會同海西分局指導員西池繖、局員孫祥符、巡官胡往、八時三十分登小火輪、十時抵陰島、當換乘舢板登陸、前往西大洋村、前韓村、後韓村、窩家村、蕭家村等處視察、在後韓村查有患虎疫身亡者數人、有三病者均尚未死、當將各病者糞便採回、以便檢驗是否眞性虎疫、至午後五時半返青、趙科長當據情報告防疫處、商討今後赴該島預防及注射等事、茲將該嶋患病者姓名誌次。

陰島患病者

劉光潤、三十歲、患吐瀉症死亡、韓明秋之孫男、十歲、患吐泄症死亡、韓明堯五十一歲、一星期前患吐泄症死亡、韓魏氏二十五歲、前日偶患吐泄症、（已採便）、韓初九歲患吐泄症漸癒、（已採便）、劉孫孟五十六歲、由前晚患吐泄症、（已採便）、韓以江五十一歲、十日前時患有吐泄症、由前日劇烈、趙剛祥二十八歲、五六日前患吐泄症死亡。

各里院消毒

警察部衛生科、奉命對不潔里院嚴重消毒、以免虎疫傳染外、昨日仍由保健股主任吳芝岑、會同一分局宋巡官、赴一分局界內各處不潔里院消毒、今日一分局界內、可消毒完畢、茲將二分局調查所應消毒之不潔里院、名稱列後、一、福建路二號德明里、二、東阿路七號熙來別墅、三、海泊路八十四號富潤里、四、芝罘路六十三號小紅樓、五、冠縣路十九號濰德里、六、平陰六號仁義里、七、惠民南路十一號洪園、八、甘肅路四十七號潤華里、九、高苑路三十三號福壽里、十、青城路十九號久亨里十一、青海路十一號、青海里、十二、樂陵路一三五號慶德里、十三、臨淄路四十二號餘盛里、十四、博興路一一四號寶善里、十五、益都路一三七號三興里、十六、曹集路七號聚慶一里、十七、奉天路一二六號奉天東里。

又市南分局以虎疫盛行之期、本管界內里院達二百七十餘處、深恐一般市民、對於防疫之事不加注意、特於昨日印製布告數百份、張貼於管界內、各里院、深使平民對防疫及棄戶等事、加以注意、茲將該布告原文覓誌於次：

市南區佈告

爲佈告事查現在雖入秋令、而本市各處居民患虎列拉的、每週仍在十餘名之多、足見這殺人的虎列拉正在猖獗流行着、本市防疫當局異常重視、希望市民群起加緊防禦、以保大衆健康爲目的、各位當然知道虎列拉的厲害、要求這傳染病減少或不能發生、必須官民合作、一致防禦、望所有民衆趕快注意及此、本局逐日派警各家實行檢查有無病人、并望大家協助、此後各位家中如有病者、務須立即報告就近警察分所、官署一定設法救治送到病院去、如貧苦之家、及沒有親屬的人、一切費用都由官署担任、就是病勢沉重不可救藥、其身後棺木殮葬、諸事、官署也替民衆担負辦理、茲再詳爲說明、嗣後如有病症發生、無論何人皆有趕快報告的責任、若隱匿不報、不但使病勢加重或垂危、就是大多數民衆也要受他傳染的、一人有病、不知要傳染了多少人、所以萬勿畏報官署怕麻煩、或病者死了就將屍體拋棄不管、此種行爲、尚犯刑事罪責、查出定予嚴懲、望大家切實注意、危險可怕奪人命的虎列拉、萬不可忽畧、是爲至要、切切此佈。

爲防虎列拉 海軍當局 限制飲食店

鑑於最近本市虎烈拉頗發關係各當局爲調查傳染系統、期徹底防止、而日海軍方面當局、將日前一時解除的兵士市中飲食、再度禁止、昨二十八日指定市內二十五戶之飲食店、除此以外之飲食店、皆禁止飲食云。

大埠村等聯合自警團 計擒便衣隊匪
遊擊隊留函強捐富戶 五人往催款計擒其一

李村區各村之自警團、與警備隊、協力努力確保治安之事、業誌本報、尤其北村小村、大埠東村、大埠西村、浮山後村之五村等、各村選出二名組織聯合自警團、極力阻止匪賊之潛入、與便衣隊之暗躍、廿七日午前二時左右、在北村强索金錢的便衣隊員五名中逮捕一名、乃自警團之功、即盤居該村背後地一帶之遊擊司令隊長、向北村村長發出如次之强迫文、强索軍資金、令支付抗衛之村首富捐錢者、都有抗衛之心、將錢湊妥、僱人打更、派敵抗吾軍、本遊擊司令、派兵數次、調查事實、請村閭鄰長、與衆辦事人、將戶主湊三百元、各富戶捐一千五百元、共捐一千八百元、將錢湊妥、若是不捐、報告日本者、一定逮捕、打更人頭目、宋成義、宋乃秦抗衛吾軍、請村長速獻出成本隊查捕、接前述强迫之北村村長卽將此旨立刻通知聯合自警團、故自警團二十七日午前一時半靜俟彼等便衣隊之侵入、而不知其中內容之便衣隊五名、忽促侵入、卽被十名之自警團員所包圍、逮捕其中一名、將渠引渡至李村憲兵隊

青島泰晤士報 因排斥意德 招來重大損失
兩國僑民皆不閱該報 廣告及報費減少大半

青島泰晤士報從來對德意兩國含有惡意、乃故意反宣傳刊登、本市意僑對青島泰晤士報實行不買不登廣告、此次捷克問題發生以來、青島泰晤士報又對德國稱爲侵略者、或加「非人道者」等等之惡各詞、而奔命反宣傳、有故意繼續惡化對德感情之態度、不顧公正、報紙之眞使命、摒對德國攻擊之壽筆、本市德僑民極爲憤慨乃舉代表於二十七日晚會合對青島泰晤士報加以劾彈態度、協議結果、決意青德僑全部一律自十月一日起、決實行不買該報及不刊登廣告、實行德僑民全部不實同盟、青島泰晤士報之讀者乃減去大半、又廣告費之收入亦減少半數、泰晤士報已蒙致命的打擊矣。

本市秋丁祀孔典禮 決定隆重舉行
維持會昨召第一次籌備會 由趙會長主祭參加者均着禮服

青島治安維持會、爲籌備秋丁祀孔典禮、特委派陳命凡、陳紀雲、張睿、陳其昌、王英麟等爲籌備委員、昨日（二十八日）上午十時、在治安維持會召集第一次籌備會、本市決定擴大隆重舉行上丁秋祭、其舉行儀式大體依照今年春丁祀情形辦理、地點尚未決定、日期已擇定十月二日黎明七時（新時間）、由治安維持會趙會長主祭、凡本市各機關職員、各學校職教員均參加與祭、屆時按照古禮、與祭人員、一律著禮服、藍袍青馬掛、以示隆重、至於丁祭大典禮堂神位佈置、及典禮之程序俟該籌備會第二次會議、即可決定云。

＝抽籤時之光景＝

新增四百號電話 昨日抽籤決定
繳款將按新減價辦法施行 僅交保證金及裝置金共八十元 中日當局派代表當場監視

青嶋電信電話總局爲適應本市建設大青島之需要、添裝之新話機四百號、本市中日人聲請者共一千〇八十二號、計中國人三百六十號、日本人七百四十號、第三國人八號、其中有手續不付除去資格者、一百四十三號、參加抽籤者共九百三十九號、抽籤於昨日上午九時在館陶路該局舉行、由該局有川局長任抽籤委員會委員長、柴田電話課長任抽籤委員會副委員長、譚副電話課長、襄田加入股長任抽籤事宜統辦。

抽籤情形

本市治安維持會、總領事館、及各機關團體均派代表到場監視、早九時開始抽籤、按插彩辦法、由二人任搖彩球、二人唱號、四人記錄、二人報告仲號名、一人檢查至十二時半抽籤完畢、該局此次抽籤、預定三百號爲商用、四十一號爲公益關係者裝設、五十九號爲軍關係及各機關裝用者、昨日抽籤結果抽出仲者三百號、預備者一百號、如三百號中有不交款者、卽以一百預備者遞補。

繳款辦法

此次添裝之新機之繳款辦法、或將按照新減價辦法、交保證金三十元、裝置金五十元、但尚未決定、青島電話總局、現已電京請示、一二日內即有覆電到青、恢復電到後卽決定繳款日期、通知用戶繳款、至局內之交換機已大致裝設竣事、話機則僅到一百五十號、十月十日左右卽可通話一部份、其另一部日內亦卽運到若全部通話則須在十月底、茲將中國人聲請仲號書列後、『有預字者卽預備號』

于東初、劉敦理、趙進卿、金啟祥、劉官浚、韓秉正、黃德芳（豫）、田緣洲、金文亭、法仞干、脩景壽（豫）、李文波、張以周（豫）、韓竹波、邵玉亭（豫）、張寶山、朱京之、李明德、金泰圭、張文卿、關滿堂、朴喜福、褚肇基、藍雲峰、王延聲、高漢禹、張以塘、金潤萬（豫）、李學海、張中俊、紀家兆、金信贊、張桂生、于結三、馮翔青、張嶋林、李潤敏、張文貴（豫）、石經南（豫）、牟曾生、孫德霖（豫）、劉永泉、王仙雲、李繼侃、白義天（豫）、王純一、宮世雲、萬子玉、邱溫中（豫）、魯紹田、梁順河、馮鎰大、潘子玉、宋希賢（豫）、徐子元、欒繼載、袁精一、劉善符、黃錦章、宮樹禮、李宗夏、德善堂、高俊英、張義亭、張日三、劉順志（豫）、王善之、女濟邦（豫）、王子信（豫）、史美隆（豫）、張秉圭（豫）、王秀山、劉子周（豫）、尹耀堂（豫）、白陽燁、蓋百川、孫宇中、高景亮、館魯齋、王思元、蓋容海、宋海邦（豫）、彭林甫、孫立誠、楊鏡清、賈鴻德、隋敬興、徐子元、楊建五、郝子欣、孫繩武、孫日新、傅沂溪、崔國璋（豫）、馬秀倫、陳守治、任東啓、曲和順、李如崗、姜政祥（豫）、韓逮武（豫）、王振聲（豫）、王啓昌（豫）、朱汝洪（豫）、江進卿（豫）、毛文山、邢鏡清、蘇名喜、德華銀行、韓喜麟、梁少廷、楊寶三（豫）、金心湜、李玉亭、彭祥達（豫）、劉學義、傅文貴、楚華堂（豫）、王曉東、任久成（豫）、于秀基、姜順和、咸俊德、崔蔭周、宿春明、段希樂、楊明清、劉鵬程、李壽盛、關乾吉（豫）、芮康公、王三珍、王君範、袁竹泉、陳延智、姜秀榮、宮相清、呂竹亭、張澤生、董敬亭（豫）、郭華卿、鄭永玉、張富鴻、尹清山、徐仁智、王雲發、喬明顯、傅天聲、劉承顏、管子善（豫）、徐元伯（豫）、王銘三、王子玉、趙治平（豫）、

維持會恢復 辦公時間
上午九至一時 下午三至六時

青島治安維持會、以近日天氣涼爽、擬於十月一日起、每日辦公時間恢復、昨日（二十六日）已訓令所屬知照、其原文如次：「爲訓令事、本會辦公時間自十月一日起上午照舊自上午九點至下午一點、下午改爲三點至六點、星期上午照常辦公、下午休息、惟值日人員、下午仍舊上班、除分令外、合行令仰該知照此令云、

統稅局規定 徵收汽水稅額

青島山東區統稅局、關於汽水徵收部份、凡舶來汽水一磅瓶、每瓶徵稅國幣二分、半磅徵稅一分、國內製造汽水一磅瓶、徵稅國幣一分、半磅瓶徵稅五厘、現自規定後、無論舶來或國製汽水不及半磅者、及珠子瓶可口可樂、鮮橘水等、均暫按部令舊例免稅、俟奉統稅署令規定後、再另更訂云、

各車輛牌照 昨日運到
即着手登記

青島治安維持會、爲整理本市車輛起見、除將汽車牌照發給外、其他各種人力車、馬車、自行車、運貨車、亦將依章辦理登記、原擬九月中間即開始登記、惟因其所製瓷牌未能運到、以致延期到、現此項車牌、已於日昨運到、現維持會已飭警察部、卽着手登記發給牌照云、

治安工作班在仙家寨 舉行村民協議會
討論恢復警察所辦法 秋元次席講保甲制度

於昨日上午十時在四滄分局界內仙家寨舉行村民協議會、到警察部督察長歐秋夫、辦事員、康干城、行政科秋元次席、通譯甯冲宵、及四滄分局局長汪俊璐、局員劉建候、羅首環、與會民衆代表四十人、首由汪局長致開會詞、繼由歐督察長代表部長致訓詞、由秋元次席向各村民代表闡述保甲之意義、休息廿分鐘後、由汪局長主席、討論恢復後警察分駐所檢查所、派出所等辦法、至四時許散會云。

本市官警演習 實彈打靶
發射均極準確

昨日上午十時、警察部教練所佐多次席、及總務科長增滿繁雄、佐藤補佐員等警備隊長王子波及各分局長指導官率領警備及各分局官警赴滙山靶場作實彈射擊演習、各警士發射之彈、均極準確、至下午四時返回、聞今日仍繼續前往云。

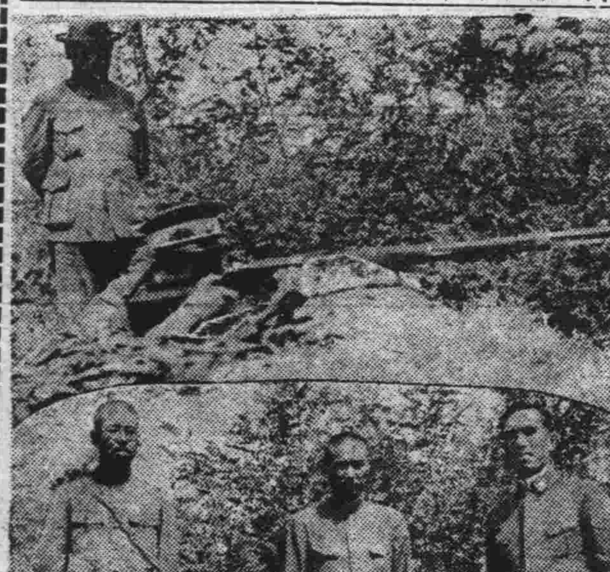

寫眞上爲打靶時情形 下爲教練長官等

慈善遊藝會 售票款數
除開支外尚餘一千五六百元

日華婦人會舉辦之慈善事業基金遊藝大會、連在國際劇場舉行圓滿閉幕後、共得票款除一切開支外、尚餘五六百元、會員售出自製之節花共售得六十餘元、此項款項將半數慰問友軍、半數作爲慈善基金云。

國民橋欄杆 修理完竣
警察部設崗

本市國民橋欄杆、因年久失修、爲防除危險便利行人、已由維持會工務科派員修理完竣、其兩旁欄杆一律油飾爲深銀灰色、現已油刷完畢、換然一新、維持會爲保持該橋觀瞻、已令警察部在該橋派崗警一名、嚴防行人竚足逗留、或攀踏、以重公物、而保該橋之美觀云、

警察部 部長次長定期施行巡閱
巡閱秩序分發所屬科局知照

維持會警察部成立迄今、瞬將一載、所屬職員長警逐漸增加、所有工作、亦與日俱加重、如此則治安之責任亦愈緊、該部咸部長及對馬次長、爲整理警政及明瞭一般所屬科局處隊之情形起見、特定於十月十二日起、親赴各分局施行秋季巡閱、昨日業將巡閱之次序、分發各科局處隊知照云、

新民會將在青設指導部 即將着手籌備
已設立辦事處辦理一切 中央指導部將派員來青

本市復興後、已完全明朗化、關於民衆精神訓練、體育教育之振興、極待指導、中華民國新民會對於青島指導部之設立、現在計劃中、已由中央指導部望月氏來青、在魚山路三十三號設辦事處、辦理一切、日內將再由中央指導部派員來青準備云。

男女兩中學 規定制服
禁止燙髮蓄髮

青島會立男女中學、自開學以來、該校爲使兩校學生整飭起見、男生一律着制服、並嚴禁蓄髮、頭髮不得過一寸長、女生禁止燙髮、一律着藍布長袍、男生制服則已製訂爲青色、現已製齊、日內即可着服、現該兩校開學典禮、十月上旬即可舉行云

大青島報記者 姬鐵梅病逝

大青島報記者姬鐵梅氏、患背瘡多日、經中西醫診治罔效、於昨日午前故去、姬氏在青從事新聞事業十餘年、學問淵博、交遊宏富、一旦溘逝、同仁中深爲惋惜云。

三山誠眼鏡店 秋季減價出售

即墨路三山誠眼鏡老店、自入秋以來、卽糾集專門工人、前往勞山、就地採取大量地道晶石、運行來青、製成各式新式眼鏡、以備主顧之選購云。

青島郵政局 無法投遞信件

青島郵政總局、最近檢出無法投遞信件、倘有人到局領取、計（一）寄件人張永康住址青島收件人倪蔚庭、住址徐州。（二）寄件人林啓嘉、住址無、收件人姓名住址無。

社會小說 大好家庭 （十三）

丁火 著

凡是有口子鴉片煙癮的人、十有八九不會早起、不能早起、簡直的是早晨起不來的、胡慕楊自然是不能例外了、更加上在他肉身旁、又有那們一個比花花解語、比玉玉生香美人兒陪伴着、尤其是不到正午不會睜開兩隻睡眼的、偏偏的這一天的早晨、被他那位二公子給擾了清睡、無論那位大姨太太王次嬌如何的偎傍着他、是再也睡不下了、可是雖然躺在床上睜着兩隻大眼、也決不肯立刻起來、到外面吸一點新鮮空氣、講講衛生的、因爲他照例的在起床之前、還得來上兩口鴉片煙、不然的話、就是姨太太不壓着他的胳膊、他也是沒有力量起來的、還位大姨太太王次嬌、陪着老爺騙了半天、兩個人弄得一對睡不下、胡慕楊看了看放在枕旁的懷表道：「你快給我燒兩口抽、今天我得早些兒起來、劉秘書今天上船、等一會兒、他一定要來的」、王次嬌打了一個哈欠、慢騰騰的道：「他這們早幹嗎來、就是他來了的話、讓他在客廳裏坐一會兒、還有什麼要緊的、今天我讓二少爺這們一叫你、把我吵的也沒有睡、我還想再睡一會兒呢、你先陪我躺一躺、等我睡醒了再給你燒好了！」胡慕楊道：「快別搗亂了、我今要幹、快給我燒兩口抽抽、你自己不是因爲有事、你叫我起我也不睡好了」、王次嬌在床上又撒了一回嬌、算是懶洋洋的起來、拿過大煙盤子來、給胡慕楊燒煙這一口煙他才抽下去、外面吳媽在叫門、一邊輕輕的敲着門、一邊在低聲呼着：「老爺、劉秘書來了、老爺、劉秘書來了！」胡慕楊咳嗽了兩聲、還算是在表示知道了、他不慌不忙的把第二口煙抽下去、王次嬌走下牀去、把門開開、吳媽走了進來、忙着去給預備漱口水、洗臉水、王次嬌把大煙盤子往旁邊一推、斜身兒躺到床上、仍舊要睡一下子、胡慕楊漱洗完畢、這才來到客廳、見二少爺鐵珊、正在陪着劉時飛談話、鐵珊見他父親來了、忙着站起、劉時飛也站了起來笑道：「監督今天可起得太早了、這是我來攪了你的清睡！」胡慕楊馬馬虎虎的回答了幾句、二公子鐵珊向他父親道：「我方才打電話問過公司了、那船下午三點才開呢、等一會兒讓張順給我買船票去。」劉時飛插言道：「我已經派人去給二小爺買船票去了、到時候我們一同上船好了！」胡慕楊也不去理會這個、又和劉時飛談了些關於運動差事的步驟、張順把茶泡了來、每人給倒上一杯、怕怕的向胡慕楊道：「老爺、是現在吃點心、是等一會兒？」胡慕楊看了看鐘、時間已是九點了、向張順問道：「預備的什麼點心？」張順道：「咖啡、麵包、火腿等、老爺要喝蓮子粥也預備好、太太那裡還燉了一碗銀耳、問老爺要不要」、胡慕楊點了點頭道：「你全拿來好了」、張順連忙的走了出去。

◀兒童保障▶

張道郵 嬰童散

小兒有熱、服之去熱
小兒積聚、服之消積
小兒驚風、服之鎮驚
小兒腹痛、服之即愈
小兒便結、服之利便
小兒痢疾、服之通痢
小兒哭鬧、服之能安
小兒胃滯、服之開胃
小兒有痰、服之化痰
小兒氣急、服之順氣
小兒疳積、服之消疳
小兒蟲癖、服之驅蟲
小兒瀉肚、服之即愈
小兒嘔吐、服之即效
小兒蠻橫、服之和順
小兒瘦弱、服之肥壯

◇小兒每月酌服數次、能保百病不生、健康活潑。
◇初生嬰兒服之能去胎毒、如小兒口瘡服之能消

每包二角 ◆歡迎外埠經理◆

青島至誠藥社發行（電話購藥專人送上）

地址：青島山東路南首湖南路角 電話（五一七五 六六四零）

支店：青島東鎮威海路八十九號（電話六一八二一號）

淋

◇限四點鐘止痛止濁 ◇電話購買通知即送

直搗淋菌老巢 滅絕花柳餘毒…… 永不再發

速服至誠淋濁丸。

『至誠淋濁丸』專治五淋白濁、婦女淋性白帶、能根除淋菌、服後四點內止痛止濁、連服二三盒、担保斷根、永不復發、藥性王道、甜美易服、不傷腸胃、不礙生育全國各大藥房公司商店均售、每盒六角、加料一元二角。青島至誠藥社總經理（電話五一七五）

當天有奶了

◇凡婦人奶媽無奶……或奶汁稀少的……。
◇速服生乳甜藥水……當天便有奶了……！

每瓶服六天 售國幣二元 小瓶服二天 售洋一元二

青島山東路南首 至誠藥社售 電話五一七五

日本綿花株式會社 青島支店

本店 大阪市北區中之島二丁目十番地

支店 達拉斯、紐約、利物浦、不來梅、亞歷山大、蒙巴薩、喀剌嵐、孟買、加爾客答、仰光、泗水、雪梨、上海、漢口、天津、哈爾賓、新京、奉天、大連、營口、京城、濟南、張店、東京、橫濱、名古屋、神戸

出張所

青島市館陶路十一號

營業科目

棉花、棉絲、綿製品、人造絲、布、麻布、毛織品、窯業、水泥、毛類、瓦、肥皂、自行車、麵粉、日本酒、菊泉、天兵、瓶裝牛乳、罐頭食品、各種雜貨、其他

電話

支店長用 二一七〇九
棉花部 二一一一五
綿絲布人絹部 三九一一八
雜貨部 三〇八七
庶務會計部 二一一七五

林予聖大夫診療所

科目 內科婦人科 皮膚花柳科

診例 門診免費 出診隨請隨到

一、設備 電療器 血液檢驗 養病室 戒除毒品 服毒救急 新法治療包
一、注意 皮過長 本院對於花柳各症、確具心得、保證短期斷根。淋病能以特殊療法七日治好、確有把握。
一、產科女士周君言

地址：冠縣路五十八號（華北醫院舊址）

△滋養軒廣告▽

滋養牛奶糖 各樣餅乾 滋養櫻花糖 西式糖菓

山東路一六九號 電話二四八三號

長篇武俠小說
河嶽遊俠傳（一七一）
王度廬著

第十五回　踏轉影私夕陽城　夜色刀光大鬧梁家嶺（三）

郝良又是着急生氣、又是佩服耿雲蔚、想他的心機精密手段潑辣、眞令人難以對付、郝良在耿宅搜檢了半天、對耿宅的家人們發了半天威、結果沒有法子、只得派了幾個捕役在耿宅看守着、他叫捕役把耿雲蔚的族兄耿雲照給鎖上、就押往府衙去了、此時那南陽府的知府苗允德、正喜如今有了耿雲蔚的犯罪証據到了他的手中、雖然還不過是有通盜的嫌疑、不至於把他全家問罪、但至少也可以把耿雲蔚治死、也算出了自己胸中的一口悶氣、幹了一件能夠向秦中堂去邀功的勾當、所以派了大班頭牛頭鬼郝良走後、就急盼着把耿雲蔚捉來、先毒打他一頓、再給他戴上那最沈重的枷號、不想如今郝良回來、竟報告耿雲蔚已於昨晨逃去、現在把他的族兄抓來、苗知府一看這耿雲照年有四十多歲、是個老秀才、向他問耿雲蔚的事情、他全都不知道、苗知府不由十分掃興、把耿雲照押起來、又把郝良申飭了一頓、然後行文屬縣、着令嚴拿通匪殺人的要犯耿雲蔚歸案治罪、府令發出之後、各處全曉得小春申耿二公子已成了亡命之徒、南陽一帶曾受過耿雲蔚恩惠、和素日景佩他的爲人的人、齊都互相談論着這件事、爲耿雲蔚抱着滿腔義憤、都說是苗知府夙日與耿家有怨、現在是借端陷害耿二公子、連南陽府各屬縣的班頭捕役、也沒有一個認眞要訪拿耿二公子的、如今應當再說那耿雲蔚、他自知大禍臨頭、無法解說、他就下了決心、先用一千兩銀子把那張文案壓下去、然後趕緊派杰金彪護送他的原配盧夫人及大妾芸娘、帶着子女和丫鬟僕婦、往汝南府他的岳家居住、他却於次日、帶着二妾楚雲、及丫鬟僕人十數名、和師爺郎雅亮、門客于天吼劉雲齋二人、六輛騾車、十幾匹馬、離了南陽、往西直奔臥牛山、臨行之時、派了飛蛟、袁伯勇二人、在夜內殺死府衙裡的張文案、並搜出他保藏的那封信來、並派楊乃豹和黃正考、去押宅河村殺死鄭得祿及耿才、至於家中的事、他都托付了利通標店的俞老標頭和謝天德胡天才及耿俊等人照管、一切細軟他都帶在身邊、家中既沒有了親人、自然也決無抄家之罪、所以他心中一點牽掛沒有、天空地闊、一路前行、走了不到四五天、就來到臥牛山內、當時有山裏的小强盜出來探聽、知道是南陽府的耿二公子來了、遂即上山報告了病虎龐七和鉤鐮槍馬賢慶、龐馬兩個賊首率領嘍囉、把耿雲蔚衆人迎接到山寨內、耿雲蔚雖然每年要給臥牛山的羣盜許多銀兩、但他並沒到此山上來過、而且也沒與馬賢慶見過面、如今到山上一看、山上搭着有三四十間草屋、二百多名嘍囉、四五十匹馬、兵器齊全、病虎龐七雖然愚庸無能、但那鉤鐮槍馬賢慶爲人却極爲精幹、耿雲蔚看了心中略慰、歇了一會、耿雲蔚就向他的師爺郎雅亮歎道：「想不到我今日眞落得家敗人亡、來到這裡了！」郎雅亮知道耿雲蔚在家中享慣了福、如今逃到這荒山賊寨之中、看着一切都不順眼、便安慰耿雲蔚說：「二公子你不要難過、現在來到這裏、也不能怨你胡作非爲、辱沒了世家門風、却實在是被贓官所逼、不得不來此暫時避難、我想現在咱們帶着的銀兩也還不少、就可以不必叫山上的人再下去打劫、在此像隱居似的住上些日、然後等大員外的事情有了轉機、或是南陽府那件事情消弭下去、那時咱們再下山、」郎雅亮說了這些話、原想耿雲蔚的心裏、必因此而寬解些、能在這裡暫時安心住着、不想耿雲蔚聽了這話、只是冷笑、說：「事到如今、我還想我哥哥能夠官復原職嗎？我還能夠再回南陽嗎？」郎雅亮說：「南陽那不過一件小事、二少爺早晨就離開南陽、夜裡才出的人命案、自然不能說二少爺是兇手、至於龍繼森信柬之事、那只是一面之辭、況龍繼森又早已逃走、不能便斷定二少爺結交匪賊、我想過些日子、這件事一冷了、咱們再托人打點打點、也就沒有什麼事了。」耿雲蔚依舊搖頭、冷笑着說：「即使現在南陽知府親身前來、請我回去、我也不回去了、現在這座小小的臥牛山、我並非不屑於願在此久居、我本來是個性情放蕩的人、在南陽住了幾年、已把我憋悶得夠受了、現在又來到這山上窩藏着、我更不能忍受、我只想在此住幾天、只要曉得南陽和汝南、兩處的情況如何、然後我就要往漢中辦理我哥哥的事情、順便在江湖上走一走、也別叫他黃熊甫一人在江湖上稱雄。」

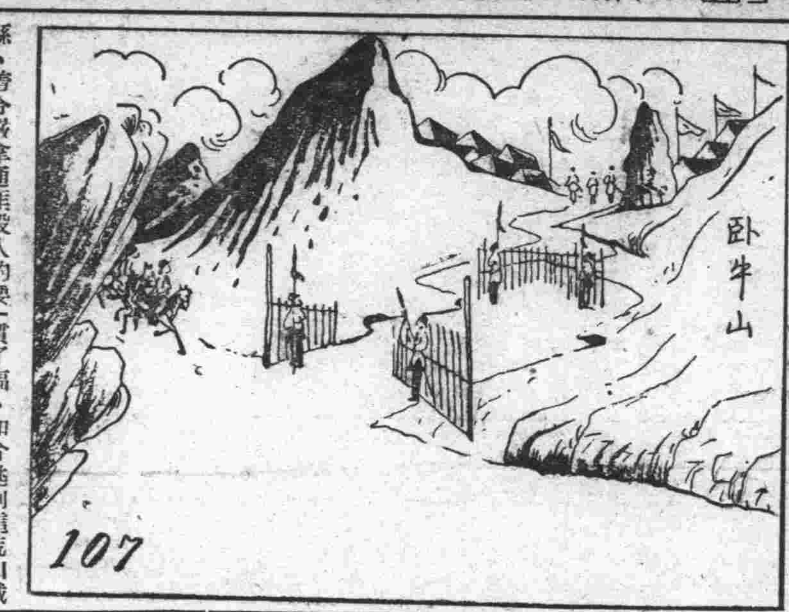

今日節目 XGDP 823KC （印日語）

◆一一、五〇　唱片（本台）
◆一一、五九　時報（東京）
◆一二、〇〇　唱片（本台）
一、浪花節二、俗曲三、俚謠
◆一二、二〇　新聞（東京）
一三、〇〇　評書（北京）五女七貞
一四、〇〇　新聞（北京）
一四、一五　娛樂節目（北京）
一、墜子．賢女勸夫二、單弦：雙鎖山
◆一五、〇〇　音樂常識
【北京】
一六、〇〇　新聞（東京）
一八、三〇　兒童時間（北京）
一八、五〇　兒童新聞
◆一九、〇〇　新聞（東京）
一九、三〇　演講（北京）聯日興邦、劉家驥講
二〇、〇〇　娛樂節目（北京）
一、琴書：金精戲寶二、相聲：傻子學乖三、京音大鼓：遊武廟
二一、二九　報時（北京）
二一、三〇　新聞（北京）
二二、〇〇　新聞、預報
節目、（本台）
唱片（本台）京劇

日歷

△陽曆九月廿九日星期四
△陰曆八月初六日丁酉執
△潮候
高潮：前八時一一分（一二、三）后九時二六分（一一、〇）
低潮：前三時一〇分（四、二）后三時三六分（二、五）
△日月出沒
日出：前六時五二分
日沒：后六時四八分
月出：前十二時二二分
月沒：后十時三六分
△宜：祭祀、沐浴。
△忌：開渠、立券。

青島郵局封發輪船郵件日期

◆九月三十日（星期五）
光丸開往日本。盛京輪開往天津。
上海丸開往上海。
順天輪經威海烟台開往天津。
◎十月一日（星期六）
青島丸重慶輪經烟台開往上海。
太先航輪經烟台開往天津。
◎十月二日（星期日）
紹興丸開往香港。怡生輪開往大連。

大連汽船出帆

▲上海行
●青島丸　入渠欠航
●大連丸　九月二十九日前七時半入　九月三十日正午出
●奉天丸　十月三日前七時半入　十月三日正午出
●大連丸　十月六日前七時半入　后一時出
▲大連行
●奉天丸　九月二十九日后五時半入　九月三十日后二時出
●大連丸　十月二日后六時半入　十月二日后六時出
●奉天丸　十月七日后五時出
●青島丸　十月十三日后二時入　十月十三日后六時出
▲天津行
●黃河丸　十月二日入　十月二日出
▲上海行
●黃河丸　十月十三日入　十月十三日出
▲天津營口行
大連汽船青島支店
電話　二七二七（輪入）　二五六三（輪出）　二一三六（船客）　六六七七（庶務會計）　六一〇〇（船用）

朝鮮郵船出帆

▲仁川青島間往復西鮮青島線
▲自仁川直行仁川鎮南浦直行
●釜山丸　九月二七日入　九月二九日出
▲朝鮮上海線（青島－仁川－鎮南浦－群山－木浦－釜山－上海－青島）
●平安丸　十月四日入港
▲朝鮮北支郵線（青島－仁川－鎮南浦－大連－營口－仁川直行－青島）
●會寧丸　十月六日入　十月六日出
▲朝鮮天津線
●新義州丸　九月三〇日出港（仁川出帆）
船票於開船一時間以前發賣、至於運費及其他詳細情形請向左記地方照會。
朝鮮郵船株式會社
代理店　合資會社中村組　電話二四六〇、三七三三番

大阪商船出帆

▲門司、神戶大阪行
●泰山丸　九月三十日午前入港　十月三日正午出港
●原田丸　十月五日午前入　十月八日正午出
▲歐洲線【經由巴那馬】船票於開船一小時以前發賣
●山陽丸　十月二日神戶出帆
●北海丸　十月三十日　同
●東海丸　十二月二日　同
▲羅府、紐約線（神戶出帆）
●九州丸　十一月十五日
●關西丸　十二月二十四日
▲阿弗利加、南美線（神戶出帆）
●阿弗利加丸　十月二十日
▲濠洲線（神戶出帆）
●西亞圖丸　九月三十日
▲孟買線（神戶出帆）
●東山丸　九月二十八日
▲甲谷陀線（神戶出帆）
▲西貢盤谷線（神戶出帆）
●西貢丸　十月八日
▲別府航路（每日晝晚二回出帆）
▲日滿連絡船（前十一時大連發）
●烏拉爾丸　九月二十九日
●熱河丸　十月一日
●扶桑丸　十月三日
●黑龍江丸　十月五日
●烏蘇里丸　十月七日
●吉林丸　十月八日
●烏拉爾丸　十月十日
至於運往各地之貨物運費船票價及開船日期寄港地等詳細情形請向左記地址照會
大阪商船株式會社　青島出張所　電話三五四〇番　新疆路十八號
荷客取扱店　青島商運株式會社　電話二一二〇六番（出貨係）二一二〇七番（入貨係）三九一三番（船客係）

大嶋谷汽船出帆

●昭德丸　十月七日入　十月八日出帆（函館室蘭根室小樽行）
▲裏日本及北海道行
●幸成丸　九月廿六日入港　九月廿八日出港
●大成丸　九月廿六日入　九月廿八日出
●相州丸　九月廿八日入　三十日出
國際汽船株式會社
揚荷石油船其他詳細請照會左記代理店
青島國際運輸株式會社青島出張所　電話二七〇五三番

汪子東爲溥益商號暨裕民鹽號特別聲明

鄙人刻因服務家鄉無暇兼顧業將溥益鹽號內所代表慶番記之東份及本人之西份讓於劉記獨自經營已由雙方登報聲明至鄙人以前結欠溥益款項清償分文不少以爭權利之讓渡未受絲毫代價更無照數些條件銷諸城鹽之裕民號去歲幸有當地士紳仇光齋先生爲經理得以措置裕如今年結賬尚欠貳萬貳千餘元鄙人以現在不能眞地調查當然不必查賬已另函仇光齋先生聲明保留一切權利矣
再鄙人之通信處爲蕪湖棠子巷十二號嗣後如有交涉事件以直接函商爲有效合併聲明

遺失聲明

敬啓者敝人領租華陽路十二號之三公地一段計面積十四公畝八十公釐茲因領租公地憑照及租地圖不知何時遺失除呈請青島治安維持會備案外上項租照及圖無論何人拾得概作廢紙特此聲明
聚合堂代表人張子愚謹啓

招募人員

現擬善廣東語兼北方語流利者人員二名薪金從豐有希望者可到上海路七十四號平野商會接洽可也

接骨專門

一心館谷洋三郎是專門接骨推肌家、說本館各國骨科醫生中沒有第二個人可與比擬的、就以本市來說、本人有三十數年的學問及經驗來問世、在本市開診了、也有人治好的、有治不好的、很多很多的人們、隨便宣傳、經本醫治的、沒有不是很好的、希望不遺殘廢、來證明、有打損傷的、醫例極其公道、繼續晝夜不誤、隨到隨診、速來醫治
德平路九號　一心館　谷洋三郎　電話三二一八三號

榮記木鋪

本號自置電鋸解割木板箱料專做中西木器櫥櫃式樣翻新粉漆樓房並包蓋工程兼修上下水道一切銅鐵細工價格從廉倘蒙惠顧無任歡迎
青島鄒縣路十四號　借用電話三二三二號　主人謹白

大山　新運到

塊煤？原煤？粉煤？
零售批發價目均極公道
吉昌煤棧啓
河南路三十二號　電話三七一六號　郯城路四號

青島許百德療養醫院

啓者本醫師自五月一日將德美醫院關閉移於龍口路四十六號本院開設許百德療養院一切醫治療養皆用西洋最新方法恐未週知特此通告
院長　德國柏林大學教授許百德
注射只收半價近由德運到大宗虎列拉血清及新鮮痘苗
院址龍口路四十六號德國鐘表樓東旁
時間　上午十時半至十二時半　下午五時至六時
電話四八九三

慶豐樓

北京路三十五號　電話二九九七
包辦酒席
樓下新設小吃部
各樣冷葷每盤一角
應時妙菜每盤二角

杉江東洋堂藥房

藥種醫療器械衛生材料
青島膠州路九六號　電話六一九八番

青島中餐館　專包客飯

應時小賣一概俱全
曲阜路三十六號

名片

當日取件
仿宋正楷古雅秀潔
新新商店印刷部　膠州路濟寧路口
本店兼售絲線毛線球洋服零件紐扣

山東汽車行

電話二一〇四、二三五〇四
汽車部　車新價廉晝夜服務
修理部　工精費低期限迅速
前部存有舊車有顧客租售者請來接洽
鴻記　地址山東路三十三號

戶井口腔外科齒科醫院

診療時間　無論何時皆可
休診日　凡祭日午后一律停診
入院出診各隨患者之便
青島熱河路二九號
院長　戶井良夫　副院長　阿嘉宗惇

福順泰

本號開辦歷有年所專門運銷化妝物品日用百貨并總經理丹鳳老牌煮青批發零售價目克己如蒙賜顧無任歡迎
地址山東路一四一號　電話三七一二四　六八四〇二號

謙祥益　綢緞皮貨商店

地址北京路九號　電話三六六〇
本號自製綢緞顧綉呢絨布皮各口皮貨應時貨品設備齊全定做新式男女衣服大禮服方便精送價實貨眞無欺童叟惠顧歡迎

要經燒而價廉　惟用上海煤球

上海煤球
電話四六三七　青島、李村路三十三號

保險除根　花柳血清消毒丸

康勳臣
專治男婦花柳傳染各種病毒、火淋白濁、身發軟硬下疳、小便紅腫、破爛魚口、便毒楊梅、潰爛刺痛、身起紅斑點、以及老毒不淨、四肢筋骨酸痛、結毒、內外等症、服此丸立能除根、比注射安全、比打針效速、如果無効原盒退還
每盒國幣壹元、外埠函購加郵費二角
青島總經理北京路天合益大藥房

富華煤廠

石炭　コークス　木炭　商
敬啓者茲爲便利用戶起見特聘高尙名師精製新式煤磚煤球並有各種焦炭塊炭批發零售惟敝號發明煤磚火力以及黏結性頗爲固實物美價廉不方工廠飯館各商號住戶光顧一試便知敝號言之不謬也
小港沿門牌四六號　電話二〇七九號

高大夫醫院

院長　高內安　醫學博士前山東大學醫科教授
主治　產科醫師　張文華
內科、小兒科、婦產科、花柳科、皮膚科、預防注射、戒煙不限時間、診病收費
地址山東路南頭十六號　電話五八九四

東亞運輸公司青島支店

本公司專辦膠濟津浦北寧京綏京漢各綫貨物運輸代客託運手續敏捷運送迅速如蒙賜顧請至青島北京路六十一號接洽
電話四一四五號
總公司　天津河北一總站　電話六局一八車站四三號
分公司　濟南大馬路緯五路　電話一二六二號　德州車站傍　倉州泊頭車站　徐州三車站六號

環球齒科醫院

是島上最完善器械最充足之醫院
院長　薛成九
副院長　楊冠盛
科目　口腔外科　矯正科　保存科　補綴科　X光療科　電療科　小兒齒科
時間　上午九時至十二時　下午二時至六時　星期日下午停診
湖南路四四號　電話六六八八

洋車吧!!!

從門口拉到門口既便利而又經濟
請各界諸君坐
青島人力車同業組合
館陶路事務所　電話二九一六番
熱河路事務所　電話三八三番
聊城路出張所　電話四六一六番

大信洋行青島支店

營業科目
五金—新舊五金諸機器建築材料
雜貨—報紙　白糖　洋針　三合板
舊品—古鐵　紅銅　黃銅類高價收買
株式會社
本行　大連監部通四九
支行　奉天　新京　哈爾濱　東京　大阪　天津　濟南　錦縣
青島冠縣路九〇番　電話五三三

藥品及醫療用品發售

輸入販賣　調劑販賣
醫療用。工業用。化學用。家庭用。諸藥品一式。有名賣藥。繃帶材料。染料。謨護製品。理化學用。醫療用。衛生用。諸器械類。感冒散。鎮咳散。頭痛散。整腸散。胃腸散。船暈藥．安眠散。淋疾丸。除毒丸。痔疾散。如有惠顧者，不拘遠近可用電話通知。無不竭誠歡迎
青島保定路五號（山東路角）電話二〇五九　五六四七
藥種商　山東大藥房
賣藥製造　協和製藥公司
店主　藥劑師　富永廣次

同濟大藥房緊要啓事

敬啓者本藥房開設青島高密路將近念年舉凡古法炮製飲片京方丸散膏丹對症服藥無不奏効久爲賜顧諸君所默認矣良以選擇必求地道炮製保按方書故能速効也乃有無恥之徒假借本藥房之字號僞藥欺人希圖漁利不顧病家安危居心難測本藥房有鑒及此特在西嶺雲南路分設支店以免主顧跋涉之勞而杜假冒西嶺各主顧如用藥品時請至雲南路北同濟大藥房購買庶不致誤附有與本店同名之商店嗣後無論發生何種問題本藥房概不負責
本主人謹啓

大新舞廳

冠縣路一〇二號　電話六四一九號
本廳特派專員自申聘到各大舞廳紅星數位業已到青準於本月十四日（即星期三日）登場伴舞務祈各界仕女蒞臨是幸
舞星芳名列左
李芬　楊麗美　李芳　孫麗亞　陳燕飛　史玉麗
大新舞廳謹啓

却爾斯登跳舞場

本場每日營業時間自下午六時至十二時正全體舞星照常伴舞特此申明
敬希　公鑒
地址　冠縣路五十一號　電話五二五二〇號

大光明電影院

江寧路十號（山東路內）柴內劇院
新時間　三點半　七點半　九點半
價目　特等二角　正廳一角　童子一角
今天日夜准映
上海明月公司新出品
古裝武俠　機關最新　變幻奇情　神怪巨片
西遊記（大鬧麒麟山）
導演　任彭年
主演　趙詠霓　鄔麗珠　汪翰成
……下期預告准演……
海濱女俠

吉星大戲院（義記）

地址　海泊路積慶里院內　高密路（電話五七三八號）
蓋雲樓　楊慶隆　金寶玉　喜彩鈴　金寶霞　郭玉亭　筱蘭春
筱翠芬　丁煥文　周秀亭　筱紅霞
◇午戲◇　三部良鄉縣
◇夜戲◇　全部活捉孫富
▲午戲價目表▼　午十二點開五點止　碼座一角　池座二角　樓座二角
▲夜戲價目表▼　夜七點開十一點半止　池座三角　邊座二角　碼座一角

新新大舞臺

地址　平度路
巧　花　筱麟　于　筱
靈珠　玉蘭　麒童　淑良　玉亭
陳寶恆　芙蓉花　陳錦雲　陳秀雲　雲中翠　張蕙琴
午戲十二點開四點止　夜戲六點開十一點止
◇午戲◇　全本貧女淚
◇夜戲◇　全本孫燕　夜走荊柯山
午戲　碼座每位一角　邊座每位二角　樓池座每位四角　包廂每間三元
夜戲　碼座每位二角　邊座每位三角　樓池座每位六角　包廂每間四元

中和戲院

青島山東路北首　電話二六二三號
勇猛武生　袁筱樓　青衣花旦　新雲秋
秦月樓　韓子峯　張文卿　楊壽山　孫慧霞
張筱猴　粉艷芳　王韻清　雪艷梅　林綬雲　劉大鵬　劉湘臣
午戲一時開五時止　夜戲七時開十二時止
◇午戲◇　全本顧鞭記
◇夜戲◇　趙五娘　霸王別姬　水簾洞
午戲　樓座每位二毛　池座每位四毛　碼座每位一毛
夜戲　池座每位六毛　樓座每位四毛　碼座每位二毛